京城日報
朝刊　朝夕刊合せて十頁
本紙定價　毎號一部金五錢　一ケ月前金壹圓二十錢▲三ケ月同參圓五十錢▲六ケ月同六圓▲一ケ年同十二圓　郵券代用一割增
廣告料金　五號十六字詰一行金一圓二十錢　五號同特別二圓六十錢　二號八字詰同　四號十字詰同
發行兼編輯人　泥谷良次郎　印刷人　小川三之介
發行所　京城太平通一丁目　合資會社京城日報社　電話光化門長(四四)番・長(二一)番　振替京城三〇〇番

危機に瀕したる獨逸

政治的にも經濟的にも

昨今の海外電報によると、去る日に於ける獨逸共和國憲法發布紀念祭には、國内一般に祝意を表して休業し或は兎も角も平穩であつた獨逸は、最近突然に國内各地相次いで騷擾を釀し、到る處流血の慘事を演出し、今や全國は全く經濟的破産の危機に瀕しつゝある狀況を呈せりと報道して居る。

由來獨逸が戰後の其日より今日に至るまで非常なる變動なく其國家を支持し來りし努力は甚だ絶大なものであつたと云はなければならない。其國民の精神に深く刻み込まれたる堅忍不拔の魂は遺憾なく其間に發揮せられ、而して再び全く立つべからざる痛手を負ひたる國家をして、兎も角も其命脈を今日まで續け來らしめた『まけじ魂』は到底他の列國民に容易に其類を見出し得ないと信ずる。實に疲憊困憊全く其極に達し加ふるに佛國の厭くなき虐げに苦められたる彼等は殆ど自暴自棄の外出づるに途なきものありしに拘らず彼等は奮々として九死の裡に活路を見出し一意祖國の恢復事業を念として進みつゝあつた勇氣には唯々敬服の外はないと共に吾人は武士道的精神に乏しき佛國の殘虐性を不快とするのである。これら外國の暴戻なる壓迫に加ふるに從來獨逸國民を塗炭の苦しみに導き經濟的破産の淵へと押沈めたものは實に其紙幣の法外なる下落である。いかに冷酷なる外國の虐げをも忍ばんとする彼等に取つて實に此事許りは殆ど如何ともする能はざる事柄に屬するのであつた。

かくて獨逸の經濟事情は益々惡化に惡化を加へ、今日にては其マルク相場は英貨一磅に對し二千八百萬マークを數へ、米貨一ドルに對し三百八十九萬五千マーク、日本貨一圓に對し百九十萬マークと云ふ底知らずの馬鹿値に下落するに至つた。かくの如く紙幣が殆ど無價値同樣になつた爲一定の賃銀によつて衣食する勞働者及び俸給生活者は全く絶體絶命の困難に陷り、且つ地方の農家は同時に食糧を都に送ることを拒絶し、都會の小賣商は營業困難のために何れも其店舖を閉ぢ、至る所食糧の騰貴と缺乏とを告げ、帝國銀行また支拂不能に陷つて休業の止むなき狀態を現出するに至つた。

これらの類々たる悲報は遂に一勝の導火線となつて、遂に勞働者の同盟罷業を喚起し、食糧品の掠奪若しくは缺乏を原因として示威運動は殆ど各都市到る所に行はれ、其間暴民各所に蜂起して餓鬼の如くに食を求め所在に官憲と衝突を惹起し、銃器其他武器の掠奪大に行はれ、これと同時に社會黨及び共産黨の活動益々猛烈となり、政府は全く一大危機に瀕し、クーノー内閣は累卵の危きに在ると云ふ有樣は殆ど露國革命當時の事情に彷彿たるものあるを思はしめる而して此の最大なる難局に處し政府は殆ど策の施すところを知らず成行の儘にこれを放任するの外なき有樣なるを以て若し混沌たる此の狀態を久しくするに於ては或は常に爪牙を磨つゝありし共産黨の活躍更に一層公々然たるものとなるべく、これに對して君主黨の策動其他種々の方面の運動の起るに於ては獨逸の今後は錯雜紛擾全く拾收すべからざる狀態に陷るを保し難いのであつて、戰爭直後より今日に至るまで祖國恢復の事業に盡くしたる國民的努力が無殘にも水泡に歸する虞れなしとせないのである。

文廟に就いて（四）

第四、英祖第廿一代三十年宋時烈並に彼と志を同じうせし同門の士宋浚吉を從祀したる事情を考ふるに之れ亦黨爭に關係ある者ゝ如し蓋し肅宗以來東人、西人の爭ひは一轉して老論少論の軋轢となれり是に於てさすがに李朝末期の英主たる同王は深く積年黨爭の弊害を察し即位の初政を下して任用を公平にして兩黨の融和を圖り以て黨爭を蕩平せむとせり同王一代の政策は實に之を骨子となすものなりき、然れども當時少論勢力ありしかば之を壓抑したる結果屢々叛亂を起したれば遂に兵力を以て鎭定し同王三十一年大いに其餘黨を誅戮せり因つて老論派時勢を得るに至る宋時烈宋浚吉の從祀せられたるは其翌年なるが王は同時に少論派の先輩朴世采の孫を錄用せしのみならず四十年に至り朴世采をも文廟に從祀したるは卽ち調停主義の表顯と見るべきものなるべし何となれば世采は少論派に屬せしと雖も老少二派の分裂せむとするに當り宋時烈（老論祖）と尹拯（少論祖）との間に奔走して其調停に盡力せしこと恰も東西兩黨の起るに際し李珥が兩者の間に調停を試みしと同一轍なればなり英祖の調停政策は次王正祖の時に至り大に効を奏し同王の時勢ありしは大體老論なりしも諸黨沈默を守りて能く政の蓄々たるが如くならず故に正祖二十年金麟厚の從祀は別に朋黨の關係なく全く文運復興の結果なるべし

第五、最後に李太王二十年（明治十六年）趙憲（重峰）金集（愼獨）の二人文廟に從祀せられたるが該議は既に一旦正祖の二十年になされたるものである。當時正祖は切りに文運の興隆節義の振作に意を用ひたれば宣祖朝の儒者にして壬辰亂に率先して義兵を擧げたる趙憲と禮學の大家たる金集とは從祀の議に上つた、然れども其の議は採用せられずして止み李太王の時に至りて始めて實行せられたるは何の理由に依るか明かでない。強て言へば李太王二十年は恰も日本駐韓花房公使の遭難せし壬午の翌年に當り袁世凱京城に在りて國政を監視し朝廷は全く支那官憲の左右する所となりたれば排日の關係上前議の實行を見るに至つたのではあるまいか。之を要するに文廟の從祀に關して其結論として下の三條を斷言し得るやうである

一、從祀者の學識人格一世の宗たるべきこと
一、文廟の從祀が裏面に於て黨爭と關係ありしこと
一、時代々々の政策に關係を有せしこと

兩廡從祀朝鮮人小傳

一、薛聰　字聰智　號小性居士　元曉の子、神文王の時の人、初め佛門に入り後儒に歸す、頗學にして能く方言を以て九經を解し文吏讀を製作せしを以て有名である。

二、崔致遠　字海夫　號孤雲　慶州の人年十二にして入唐し彼國にて登第仕官し承務郎侍御史となる後歸國せしも羅末に當り大に志しを伸ぶるを得ず伽耶山海印寺に隱る致遠最も文章に長し其の名中外に顯はれてゐる、

種の話

◇X光線で貨物の檢査　今回英國の各税關では一樣に手荷物や貨物の檢査にエッキス光線機を使用して檢査する事となり、從來の如く其包裝を解く事なく透視して在中物を檢査する事になつたので、時間と人間を非常に節約するに至つたため稅關吏の方でも荷主の方でも非常に喜んでゐるが、只手荷物なり貨物の内部に禁制品等を入れ密輸入を常習としてゐる者等は大恐慌を來してゐると。

◇素敵に大きな寫眞機　我々が代々の寫眞を知人に贈つたり、知人の寫眞を贈られたりした場合、それが手札形の寫眞であつたり、半紙の二分の一大のものであつたりすると本人よりも小さいので受取つた者には印象が深くない。それに引換へ人間の大きさ通りの寫眞を贈つたり贈られたりする場合は餘程印象が深い處から人間の大いさ通りの寫眞を撮る事が米國で流行し出した。此れに用ゐるカメラは長さは實に六呎、幅四呎、高さ一呎半でレンズの直徑は九インチといふ大きなものである。

◇マッチ箱内に拵へた玩具　昨今歐羅巴の諸國で幼兒用の玩具として販賣されてゐるのに『マッチ箱ホーム』といふのがある。此れは普通の小さいマッチ箱内に普通の手工では出來ない程の極小さい人形や家具を巧妙に面白く飾りつけ恰も大きな室内に普通の人形や家具が並べてあるのと同じ趣きであるが、非常に坊ちやん孃ちやんの歡迎を受けてゐる。

其角堂永湖氏歡迎俳句會

日時　八月廿五日（土曜日）午後七時嚴守
場所　本町一丁目（三越裏）不老閣
題　『秋晴』『蟲』各二句吐（特選）
　課題當日發表
選
賞品　京日賞牌、其角堂氏絹本、紙本半折、並に色紙短冊等十五等迄
會費　金五拾錢（當日持參）
注意　半紙半截各一句宛氏名は裏面に記載する事
半折頒布會　當日午前十時より午後四時までは右會場に其角堂永湖氏の自讚賛半折を陳列して一般の求めに應ずべく同好者の參觀を歡迎する
主催　鷄六會　蕉風會
後援　京城日報社

別天地

東京より　目黒行人

◇暑さは立秋後に至つて倍々甚だしく此頃の東京正午既に八十九度八分午後一時半九十四度八分午後三時九十五度二分と云つた鹽梅式で日の照りつけるペーウメントの上などは百二十二度にも達する。そして普通の屋内は百度近くだ。

◇何分東京驛前の廣場へ地鐵が出來ると云ふ未曾有の現象によつても大抵苦熱の有樣が想像されるだらう。だが文明開化のお蔭で地鐵を不思議がる者もこれを諺言の種にする者もない、これは兎に角官内省でも暑いには暑いと見え昨今三分の一づゝ休暇を與へて居るさうだ

◇有樂に牧野宮相は英雄だなんて皮肉だか何だか言つてる者もあるが、宮内官は他のお役人とは違ふから他の官省が暑中休暇を全廢しても之に倣ふ必要はない。宮内省は飽くまで宮内省で一本立でゆける。併し宮内省がもとに復して休暇を與へだしても他の官省は俄にこれに倣ふ譯にはゆくまい。

◇所謂暑中休暇の必要が絶對にあるかないか議論もあらうが、久しき慣例を破つてこれを廢止したら其爲めに良い結果が生れるかと云ふとこれは甚だ疑問である。單に下級者いぢめに終つたりサボの奬勵になつたりするくらゐが落ちである。

◇人心の微妙な動きを知らずに命令や訓令で仕事をしようとすると兎角へマな結果を見ることがある。そして人間が如何に威張つてみても大自然に打勝てる氣遣はない。暑さ夏のシーズンの威力、作用を無視してかゝる人間があつたら人間の方が間違つて居る。

◇熱時熱殺寒時寒殺だの心頭を滅却すれば……だのと言つて居られる際人はそれでも差閊ゐあるまいが眞に働からとする人間は暑さの爲めに食慾が減じ元氣が衰へ能率が下るやうなことは成るべく避けなければならぬ若し避けられなかつたらばこれを速かに恢復する方法をとらねばならぬ休暇、避暑、扇風器、午睡、安眠などの必要な所以は玆にある（八、一六）

懸賞大募集

本社は當年創業十週年を迎へましたので、聊か之を祝福する爲に、御禮として左記の通り懸賞を以て保險加入者の大募集を行ひます。本社は大家族主義により生命保險を經營しまして、㈠保險金支拂は、廿四時間主義と云つて、加入者に萬一の事があつたときは一切調査を爲さず、文句を云はず、二十四時間以内に必ず保險金を支拂ひます。㈡又加入者の爲めに親切課を設け、加入者の御依賴に應じて如何なる御用事も達すやうにして居ります。何うぞ此主旨を御了解下さいまして、陸續、應募せらるる樣御願ひ致します。

當社の保險種類

當社には保險の種類が澤山ありまして、何れでも御自由に選擇が出來ます。
㈠養老保險　㈡終身保險　この二種は從來の保險で、當社のは特に保險料が低廉であります。
㈢養老保險　㈣終身保險　この二種は利益分配附の保險でありまして當社のは特に分配金が澤山あります。經濟界の盛衰に超越し、最も安全に蓄財の出來るのが此保險であります。
㈤貯蓄保險　日本で最初に實施したのが我社であります。
㈥子寶保險　子女の教育、結婚、事業資金を提供するには何うすればよいか。家族制度の美風を有する我國では、誰方も問題です。
㈦少年少女保險　心に懸けられる問題です。前者は一時拂、後者は毎年拂で、此目的を達せられる保險であります。
㈧月掛保險　日本の保險で一番不便のある保險料の拂込をば、月掛にして誰にも保險が樂々と出來るやうにしたのが此保險です。

▼應募心得▲
要項　左の人々の御住所御氏名を御通知下さい
㈠御本人又は家族の方で、保險に加入したい方。
㈡他人で保險加入の志望ある方
㈢他人で保險に加入して置くべき必要ありと認むる方。
締切　八月三十一日
宛先　八千代生命保險株式會社京城支店宛
注意　應募者は必ず封書とし、御通知下さる人々の姓名の外、御自分の住所姓名も書き　一、本廣告掲載の新聞紙名　二、大體希望の保險種類を附記して下さい。又封筒の表面には「懸賞應募」と記載して下さい。

懸賞品

右應募通知氏名は本社に於て之を全國の代理店に分配し契約の手續きを致させます。保險契約が出來ましたら左の賞品を贈呈します。賞品等級は、保險成立高が五萬圓が一等、一萬圓が五等、一千圓が十等と云ふ風に詮衡します。賞品等級の詳細及案內類加入申込書等は御一報次第御送り致します。

一等　十八金大黑樣（製作實費百五十圓）
二等　純銀大黑樣置物（製作實費百圓）
三等　金側懷中時計金鎖付　又は自轉車一臺（御實價七十圓）
四等　金側懷中時計（御實價五十圓）
五等　青銅大黑樣置物臺付（製作實費三十圓）
六等　青銅大黑樣置物（製作實費二十圓）
七等　冬子供洋服外套付（製作實費十五圓）
八等　絹反物一反（御實價十圓）
九等　錫製煙草入（製作實費五圓）
十等　運動シャツ上下又は萬年ペン（製作實費三圓）

大黑樣が社章
八千代生命保險株式會社
東京市麴町區內幸町一丁目三番地

高級實用便箋の始祖!!　白梅印
高級　Shiraume　白梅
白梅便箋の名聲を嫉みて類似品續出せり、白梅の名稱及び發賣元のマークに御注意下さい
東京　山根東光堂
株式會社小倉製紙所製品　發賣元　東京

大日本金庫製造元祖　國末ベント金庫
新進の學理と優越せる機械力とにより製作せられたる國末式ベント金庫は各位の要求せらるゝ凡ての條件を完備せり
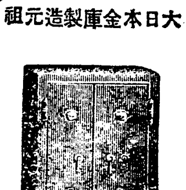
商品目錄御下命次第進呈仕候
宮內省御用達
東京市日本橋通四丁目
國末金庫本店
電話特長本局三八五番　振替東京一九九〇三番
出張所　朝鮮京城府本町壹丁目　電話二二一〇一番

内科小兒科　外科花柳病　×光線科電氣科
仁川宮町　松本醫院　電話三四五番

最新刊
趣味のペン習字帖　黑田鶴　一、九〇
人類及文明國人としての猶太人　二、七〇
ドストエフスキー　細田久道　三、〇〇
燃料學　岩崎雷三　七、〇〇
經濟學原理　第一卷　長谷部文雄譯　二、三〇
露國現代の思潮及文學　昇曙夢　五、三〇
理論電氣學　第三卷　水野博士　八、〇〇
海上保險實務誌　坂元榮　六、〇〇
機關車檢修法　武井小森共著　四、〇〇
兒童衞生的觀察と養護の實際　教育研究會　五、二〇
面白い支那の風俗　藤朝太郎　二、二〇
京城　大阪屋號書店　振替京城二五七三　京城電話本局八六四、二〇八六

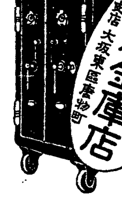
本店　東京稻松屋町　支店　大阪東區唐物町
佐倉金庫店
朝鮮代理店　京城本町　佐藤半次郎商店　電話本局二四三

赤肉　尾羽　皮　鯨　專業問屋
尾羽毛（美術細工板詰　短册難切壜詰）
下關市唐戸町
㊥　平井成一商店

上田流　尺八指南　森田仙堂　貫金町一ノ一九四

古武士庵隱士　長谷川閑藏著　▲定價壹圓五拾錢（送料拾錢）
泣いて笑つて五十年

滅却心頭火亦涼
夢か浮世か浮世が夢か。本書は滑稽と眞面目をチャンポンに書いて馬鹿らしい人間世界の大哲理を腹ごろび乍ら味ひうるやう諧謔交りに説いてある。眞にこれ修養の精髓宗教の極諦。哲學の極致。世の哲學者や宗教者や修養者は恐く讀んだが遂に得る處なかりし煩悶の一青年が一たび本書を繙くや雲消霧散忽然として大悟したといふ事實もある。噴火口上の舞踊か髑髏の歡誦にも似た私達の生活は本書によりて初めて徹底的に解決せられた。本書の言々句々は悉く是れ讀者の垂訓！哲人の警告！一讀すれば心機一轉すること請合！

渡邊小洋著　▲價九拾四錢（送料六錢）
般若心經講話
佛教初入經典
僅かに二百六十二字で佛教の幽玄な大哲理を說破せる心經を女や小供にも解るよう平易に講述せる新著
發兌　東京市麻布區宮村町　振替東京三五二四　國民精神社

朝鮮一の美酒
滋强保健血肉改造の營養飮料
ハタ印　蔘精葡萄酒（ニンジンブドウシュ）
呑むだけ血となり顔の色艶を美化する甘味飮料
發賣元　釜山ピワコ屋

◇見たか？、讀んだか？、試したか??
◇實利經濟書の大王（感謝狀續々來る）
百五拾版
貯め方くらべ　利殖の實あり
◎官吏、軍人、教職員は勿論貧者も富者も必ず讀め、理想の利殖方法を容易に會得し、生存競爭場裡の優勝者たらん。
◎四六判洋裝頗る美本　口繪十二頁　紙數百四十六頁
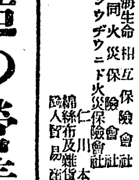
本書は小槌を振りて黃金を撒きつゝ「富の分配の公平」を暗示せる大黑天の尊像を標榜させる本組合調査部に於て、學理と實際との調和を得たる專門の利殖家を招聘し莫大なる資金を投じて有らゆる利殖方法に付實際に比較研究を遂げ現下に於けるプロレタリア（貧乏人）とブルジョア（金持）との爭鬪に對し圓滿なる解決を與へたるものにして其內容の豐富なると叙述の嶄新なるとは到底斷じて他の書に見る能はず。
◎眞劍に忠實に社會奉仕の爲め壹萬部限り印刷實費の半額にて頒布す。希望者は貳錢切手五枚封入申込めスグ送る
貯金一新匿名組合出版部
東京市京橋區築地一丁目五　振替東京一四三四　電話京橋
代理店　東海生命相互保險會社　共同火災保險會社　フンクウニド火災保險會社
綿絲布及雜貨　仁川本町四丁目　河野本店

新家庭　九月號
定價八拾錢　發行　玄文社　振替東京一四一七七
口繪寫眞版　豐富鮮麗
（師と弟子）
▽山から出た田舍娘……吉岡彌生
▽忘られぬ第一印象……井出茂代
▽弟子のこころ……中條百合子
（論說）
▽思想家の死……千葉龜雄
▽秋子さんのこと……石本靜枝
▽三角關係の法律的批判……星島二郎
▽優生と婦人……石井重美
（創作）
▽遍路の人々・連載小說……長田幹彦　田中良畫
▽アリスの夢・童話劇……久保田万太郎
▽金時計と鎖・十分間劇……フランツ・モルナア　田中總一郎譯
▽詩一篇……大藤治郎
▽詩と歌……中川一政
▽銀座の人……竹川町人
▽白夢郷より……長田幹彦
▽海のあなたへ……杉浦翠子
▽今昔好事集……笹屋主人
（研究）
▽鏡の史的研究……上田恭輔
▽ロシヤの女性……中村白葉
▽實用記事……ミス、ユタカ
▽流行記事……平山蘆江
▽初秋の化粧……遠藤波津子
▽ロンドン流行話……たま子
▲今秋流行報告書……記者

對米債務支拂困難
米大藏長官の歐洲財政狀況報告

【東京電報】米國大藏長官メロン氏は歐洲視察より歸米し歐洲目下の財政狀況は到底對米債務の支拂ひに堪へ難きなるべしとの悲觀的報告を大統領に致し米國政府は右債權取立に關する協定方を督促するの態度に出ざるを可とするとの意見を述べたと報ぜらる（某筋着電）

莫斯科博覽會に日本館建造

【東京電報】モスコー博覽會への日本出品は最初外國館本館の一部に陳列する筈であつたが先發隊の今井、高津兩氏到着と共に適當な獨立館の賣物があつたので之を買收して日本館を造らんと目下交渉中であると

支那鐵道警備に大反對
英も飽迄强硬で圓く收まるまい

【北京二十三日發電】英國の鐵道警備案に對しては曹錕、吳佩孚氏を初め全國商會聯合會國際政治研究會等何れも極力反對しつゝあるが一方英國公使の談として傳へらるゝ處に依れば其の原案は既に委員會を通過し單に外交團會議に報告するのみに止まり委員會の面目よりしても一字一句の訂正をもしないと頗る强硬な態度で此案を中心として一大波瀾を生ずべき形勢である

東支鐵道土地問題
奉天での交渉一段落

【奉天電報】東支鐵道土地問題につき奉天四ケ國領事は二十二日午後三時から張吉林督軍と會見交渉した處張氏は右は何等條約違反にあらず從つて外交團の干渉する問題にあらずと張作霖氏と同一の主張を爲し又張氏は現在東支鐵道沿線の支那人は露人より壓迫虐待され甚だしき反感を有し居るから之れを緩和する爲め斯かる手段を採る必要ありと陳べたので領事團は然らば之れを東支鐵道條約會議に提出し公平の處置を爲すべきに武力で奪取するは違法であると詰問せし處張氏も之を諒とし近く哈爾賓に行き右の處置を採らんと答へ之で奉天に於ける交渉は一段落を告げた尚支那の回收しやうとする土地は張作霖氏の主張の如く鐵道經營上不必要なる土地全部を意味するので條約に規定された附屬地も支那が必要と認むるものは全部此の內に包含し居るものと解釋されると船津總領事は語つた

英は十月頃西藏と交渉する

【北京二十三日發電】駐支英國公使は西藏交渉開始に關する本國政府の訓令を支那政府に傳達し其の同意を求めた該交渉は十月中旬以前に開始するであらうと

露支交渉の難問題
—外蒙古の撤兵—

近く開かれんとする露支交渉に於て解決せらるべき

諸問題中 外蒙の撤兵問題は支那側か總ての問題を解決する前提條件として居る丈けにかなり難問題である、蓋し露國としては單に東支鐵道問題に對する交換的既成事實としての爲めのみに駐兵して居るのではなく外蒙をソヴエット共和國として自己の治下に收め徐ろに支那を赤化せんとする意圖を有つて居るので露國は既に蒙古を自己の掌中に收めたものと思はれなければならぬ。事實あるから容易なことでは撤兵しないて居ると云つても差支へない、何となれば既に庫倫の革命政府が赤衞軍の援助に依つて成立したもので一九二二年十一月莫斯科に於て庫倫政府と勞農政府との間に締結せられた

露蒙條約 は表面獨立國對獨立國の形を呈して居るが其內政を見る時は露國の一聯邦と云ふことが出來る即ち內政の表面に立つものは蒙古人であるけれども、例へば內閣各部には露人の共產黨員を顧問として各二名を置いて行政を監督せしめ一切の法令政令等は露人、ブリヤート人、蒙古人の代表者の合議に依て決定して居るけれども其勢力は殆んど露人獨占の觀があり殊に內閣の更迭に際しては露人は意の儘に人選を行つて居り而も露國人は軍政部、民政部を設けて赤軍及び一般民政を管掌し該機關に與せしめない樣に、裏面に於ける實權は露國が掌握して居る。露國が斯くの如く實權を得るに至つたのは前記の大目的に向つて一方には其武力、赤衞軍を用ゐて露國に不利益なる人物例へば前國務總理波多及前內務大臣ボンソツク、トルヂイ以下十三名の國家主義の王侯を殺戮し或は親日派の有力者陶志陶を殺害する等の强壓手段を執ると共に、他方に於ては前に

庫倫政府 成立當時は莫斯科から派遣した露人共產黨員政治を獨斷して活佛を認めず蒙古共產黨員を以て政治を行つて居た所謂王侯及び之に與する人民の一部は蒙古共產黨員に反感を抱き活佛の信望厚く而も其殆ど無視せられて居るのを利用して反革命を起さんとしたりした事實に鑑み最近チヤーヘンズ活佛を迎へて國務總理となし或は王侯中の有力者車臣汗を內務大臣として新舊兩派間の軋轢を融和せんとする懷柔策を講ずる等其施設よろしきを得たのにも據るが實際は曖昧なる蒙古人を實力を以て隷屬せしめたものと見るのが至當であらう。されば目下蒙古內に於ける新舊兩派の爭ひは內政上の暗礁ではあらうが然し蒙古に於ける露國の希望は徐々に達成せられるやうである即ち露國赤軍の庫倫占領以來烏里雅蘇臺科布多等は庫倫との交通を絶ち爲めに庫倫政府の威令行はれず且つ蒙古兵と匪賊と結んで屢々反革命運動を起したが最近に至つて遂に庫倫との通路交通を恢復するに及び是等の地方は完全に庫倫革命政府の勢力下に入つて了つた。されば露國は容易に撤兵を肯じない、露國代表の意見を見ても左樣である即ち昨一九二三年二月二日勞農政府代表パイケス氏は『勞農露國は支那との親密、從つて蒙古撤兵を根本義として談判しつゝあるは勿論であるが支那と蒙古との協調成立せざる間は蒙古の請求に應じて出した兵を撤退することは出來ない、支那と蒙古とが協調を遂げ蒙古の情況が安定したら直に撤兵する』と殆ど支那にとつて不可能な說を爲して居るし、又ヨッフエ氏も若し支那が

東支鐵道 を露國に還附すれば蒙古から撤兵すべしと言つて居る是も利權回收熱の盛んな支那が直接利害關係の薄い蒙古の撤兵と東支鐵道とを交換する譯はないし又假に交換したとしても蒙古との間に直徑數百里に及ぶ沙漠を控へて地理的に不利な支那は到底赤軍の撤兵を監視することは出來ない而してカラハン氏も『頑强なる今期の露支會議の結果に依つては或は此の駐兵も撤退するに至らん』と言つて暗に東鐵問題との交換を諷して居る蓋し露國にとつての頑强なる解決は第一に東支鐵道を得ることだからである。更に最近庫倫政府に反感を抱ける舊派の王侯が露人白軍と結んで赤派の勢力を驅逐せんとして居るが而も、滿洲里方面の白黨か滅亡した今日到底問題にはならぬ換言すれば赤派の勢力は次第に深く喰ひ入る譯である。從つて夫れだけ露支交渉に於ける解決も困難となる譯である

政變があるとすれば
延長內閣らしい
憲政、政友孰れにもお鉢は廻らぬ

【東京電報】憲政會は政局轉一の場合には當然憲政常道論よりして自然に政權の來るべきものであると論じてゐるが近頃政界に勢力を有する研究會から若し憲政常道論からすれば寧ろ政友會は政權を持つて行くべきものであると云ひ出したのは注目すべきことである蓋し研究會は政友會に政權の行くことは欲しないので此際延長內閣を造ることを企てゝゐるのである一方政友會でも此際自黨の安全を圖る上に於て延長內閣を欲してゐるから研究會と相策應して延長內閣の成立に努力するであらう他方政界の實勢力を左右する元老方面では御慶事の前後に政界の紛糾するを好まない傾向歷然たり依つて延長內閣の最も無難なるを信じてゐるから一政變實現の場合には政友會內閣も憲政會內閣も實現せず延長內閣の成立を見るは間違ひない所である而して延長內閣には何人が總理たるか之を閣外より迎ふるとせば田、山本、後藤氏等の諸說が起るであらうし閣內よりとせば岡野、大木、水野氏等であらう其顏觸れは第二とし延長內閣には相違ない樣に思はれる

今頃は閑散期で
政治は別に澁滯せぬ
其內に首相は恢復されるだらう
水野內相語る

【東京電報】問題視せられてゐる水野內相の首相訪問につき內相の語る所に依ると『私は今日首相の私邸の附近に行つたから序に見舞つたと云ふのである別に特に首相を見舞つたのではない實は政變說等流布されてゐる昨今であるから成るべく世間の誤解を招かない樣に首相の見舞をも遠慮して居た次第である今日も訪問したが別に首相の病氣へは觸らなかつた首相の病氣は昨今非常に良好である元來總理大臣は妙な質の人で華府會議の時も心配したが立派に切拔けた昨年の議會前もどうかと思つたが立派に快復したので今度もその內に恢復するものであると信じきつてゐる政治が澁滯するかと心配してゐる者もあるが今は例年閑散なときで各大臣とも旅行等へ出掛るときで少しも政治の方は澁滯などはしない』と

現狀打破演說會

【東京電報】昨今の政局を利用し二十三日午後三時より芝公園で現狀打破の演說會が開かれるが其歸途青山の首相私邸に押掛けやうとする氣配があるので警視廳では青山私邸附近に嚴重な手配をしてゐる

宮田翰長內相訪問

【東京電報】二十三日午後四時宮田翰長は水野內相を官邸に訪問した

樞府議長宮相訪問

【東京電報】清浦樞府議長は二十三日午後一時十分頃宮內省に牧野宮相を訪問し一時半頃辭去した

首相の重態を否定
然し餘り良くはないらしい

【東京電報】加藤首相の容態が重くなりはしなかつたかと云ふ觀測に對し淺井秘書官は之を否定し、數日來便秘してゐたが昨夜は便通もあつたので二十三日朝まで安眠したと云つてゐる併し二十二日夜十一時頃から夜中の一時頃まで自動車の爆音も騷々しく秘書官連が頻りに出入し夜八時頃診察して歸つた本田博士は夜半十二時過ぎ再び自動車を驅つて首相私邸を訪れたさうで多少具合が惡くなつたのではないかと云はれてゐる又首相邸に隣接した氣象局青山出張所には晝夜車夫等が集まつて騷音に雜談してゐるので首相の病氣に障りはないかと二十二日夜首相邸から靜にして貰ひたいと云ふ申出があつた。

廿三日朝の容態
淺井秘書官談

【東京電報】本多博士から聞き及ぶ所に依ると首相は昨夜來適度の睡眠をとられた爲め今朝は氣分が良く食慾も進んだ體溫は三十六度四五脈搏九十時には百便通は一日十回以上に及ぶことあり目下食量は一日七合位の牛乳と鷄卵スープ粥等である

鮮內貯金增加趨勢
生活程度向上と貯蓄餘力如何
蒲原遞信局長談

朝鮮の郵便貯金 は年次增加する一方で誠に喜ばしい次第である最近一、二年の趨勢を見ても大正十年度末に於ける預入人員は內鮮合せて百四十二萬七百十八人、金額一千七百九十一萬三千八百六十六圓であるが大正十一年度末には人員百五十九萬五千六百八十九人金額一千九百二十三萬五千九百八十九圓といふ狀況で前年に比し人員に於て一割二分三厘金額に於て七分四厘の增加を示して居る更に本月十日現在の數に依ると人員內鮮合せて百六十萬八千九百九十四人金額二千百二萬七千五百九十九圓でこれを前年同期に比較すると人員に於て一割七厘金額に於て

六分七厘の增加 を示して居る尙これを人口一人に割當てゝ見ると大正十年度末には內地人一人四十三圓七十一錢三厘朝鮮人一人十五錢六厘平均一圓七錢三厘づゝで同じく預入者一人當り內地人四十八圓四十二錢六厘朝鮮人二圓四十五錢平均十三圓二十二錢二厘であるが大正十一年度末には人口一人當り內地人四十圓八十七錢五厘朝鮮人十六錢一厘平均一圓十二錢八厘預入者一人當り內地人四十三圓六十錢七厘朝鮮人二圓三十錢七厘平均十二圓四十九錢六厘といふ狀況で何れも相當の增加趨勢を示して居る、以上は過去の事であるがさて將來は如何にといふに勿論今日より以上の成績を擧げたい覺悟で種々貯金思想徹底の

宣傳に努めて居る そこで先づ起る問題は一般の生活狀態はどうであるか果して今日以上に貯蓄し得る餘裕があるかどうかこれを研究して見ないと徒らに貯金の增加を望んでも或は空想に終るかも知れない、ところが遞信局としてはまだ特にこれを研究する機關がないから止むを得ず他の調查研究を參考にする外はないのであるが今先づ概觀して見たところでは內地人の生活程度は大體に於て現在より以下に引下げる必要があると思ふ固より個人々々に當つて見たら如何にしても今日以下に引下る餘地のないものもあるであらう翻つて朝鮮人の生活狀態は如何であるかといふに頗る不同で貧富の差が

餘りに懸隔して 居るやうに思はれる先づ大多數の勞働者階級は辛うじて其の日〳〵の生活を續けて居るといふ有樣に見える、だからこれ等の者は到底今日の生活狀態以下に引下る餘地はない寧ろ今少し引上げなければ健全なる發達は望まれないと思ふ、そこで特に朝鮮人に望まなければならないのは今少しく働くとである即ち大に働いて大に蓄へるといふ主義をとつて欲しい要するに財は勤勞の結果に依つて得られるのであるから大に勤勞して大に財を作り而して其餘力を蓄へて他日に備ふることが肝腎である只其日を過して

他日に何等の備へ をしないといふことは到底智識ある人間の所作とは言へない今一つ朝鮮の現在に於ける社會狀態を改善して欲しいと思ふのは古來朝鮮では少し地位を得ると食客を澤山置くことを自慢にして居る又人の食客となることを敢て人間の恥辱とも考へて居ないらしい、これは只多くの無爲徒食者をつくるもので著しく社會の經濟的發展を阻害するものである又朝鮮では今日でも冠婚葬祭といふことに非常に多額の費用を投じ過ぎて殆ど產を傾けてもこれに費して惜まないといふことであるがこれ等も

大いに改善して 消費を防ぐ必要があると思ふ『入るを計つて出るを制する』は經濟の原則であるから大いに節約して貯を作ると同時に大いに働いて欲しい此の見地から言ふと朝鮮の將來は內地よりも大いに伸張する餘地を存して居ると思ふ是非共これを實行して大いに働き大いに蓄へて他日に備へて欲しいものである

私鐵合同會社開業準備成る
各社代表の東京

私鐵合同會社の本社は東洋拓殖會社の樓上七室を以て充てらるゝ筈にて目下同會社創立準備事務所を同所に設け多數の準備員が事務に忙殺されてゐる東京方面に於ては鐵道六社の各代表者毎日集合して種々の協議を重ねてゐるが何れも二三日中には東京を出發して二十八日迄に京城に集合し九月一日本社に於て各社代表立會ひ事務の引繼ぎを行ひ即日營業を開始する順序となつてゐる

新職制發表さる

私鐵合同社の新職制は既に監督官廳たる鐵道部の認可を經たので二十四日同社準備事務所から是が全文を發表する筈である其內容は本社事務分掌規定六ケ條、支社事務分掌規定二ケ條、出張所事務分掌規定七ケ條、出張所委任事項五ケ條、其他出張所の名稱及び管轄區域に關する事を規

本支社及出張所

本社は京城に置き支社を東京に置き大邱、清州、全州、馬山、古茂山、沙里院、咸興、光州の八箇所に出張所を置く筈である幹部は京城本社に在つて社務を統轄し實地事務は主として八箇所の出張所に於いて執ることになつてゐる

業務執行と社員

社長は大村卓一氏に副社長は坂出鳴海氏に內定した事は既報の通りであるが十月六日株主總會を開いて正式に各役員を決定する迄は現中央鐵道會社々長野村龍太郎氏が社長事務を執り同鐵道會社役員が中心となつて各社代表協議の上業務を執る事となつてゐる殘されたる問題は唯新事業費約千五百萬圓の中十二年度所要額八百萬圓の調達方のみとなつてゐるが是も近く豫定の如く決定する模樣だとの事である

運賃は當分從來の率
弓削鐵道部長談

【東京電報】朝鮮私設鐵道六社の合同細目は十八日以來弓削總督府鐵道部長と各社代表間に連日協議した結果二十三日別項の如く重要事項の決定を見たが弓削鐵道部長は左の如く語つた

細目は全部九月一日に發表の筈であるが本店は京城東拓會社の建物內に置き東京支社は現在の中央鐵道東京出張所に置く豫定である現在各社の營業地には各出張所を置く筈で出張所長は十月六日に新重役の決定するまで事務取扱ひとして各社の現在の主任を任命する各社の運賃も當分從來の率に依つて變更しないことに決定したと

鮮銀借入金高

上半期に於ける鮮銀の借入金は十六億八千四百三十三萬二千百七圓、返濟高は十六億六千八百三十一萬二千六百十四圓、前期繰越高一億三千九十五萬五千二百八十九圓、期末現在高一億一千九百九十七萬四千七百八十二圓で其內容は左の通りである

（單位圓）

	借入高	返還高
借入金	104,866,120	84,301,103
再割引手形	74,980,000	76,760,000
コールマネー	1,504,485,987	1,507,251,511

貿易出超繼續如何（二）
目先き反撥的恢復期待し難し

紡績事業の前途に就ては依然悲觀に傾いてゐるやうだ、是が爲め綿價も一割以上安くなつたのであるから實需期に入ると共に內外の買附けが相當增加するかも知れない、兎に角

原棉高の製品安 と云ふ苦痛は小紡績の堪へ得ない所で所謂操短運動は既に絕望となつたから將來如何に形を變へても恐らく活路の發見は六ケしいだらう、其結果は又しても紡績界の忌はしい混亂狀態を惹起するのではあるまいか、ソレも亦下半期中にはものになりさうにも見へ無い、而して商品界は生絲と云はず綿絲と云はず近來一般に增產、需要減より來る滯貨に惱まされんとする傾向がある、且ルール占領以來思惑品の輸入が頗る增加して之れが消化に苦しんでゐる內情も尺見えるし其相場が本國の緩落に伴れて內地市價も伴落は免れぬやうだから物價の一般的低落趨向は尙今後に期待し得られるであらう、之れを要するに內地の經濟界は第一に下半期の貿易が最近緩し

出超に轉ずるも 發剌たる活況は卒急に望み難く、米支兩國の經濟的若くは國際的障礙が漸次に除去せらるゝものと假想しても到底年內には上半期の入超を相殺する見込みが無い、併し金融業者側では既に從來の思惑的入超增加に對する警戒を大々準備されてあるから寧ろ今後に於て成立す可き輸入外資や輸入品の消化如何をも考慮に加へ、尙正貨の減少程度も計算中に加へて幾分なりとも金融の緩和を期待してゐるらしいから九月以後或は相當の小康を期し得るやも計り難いが英米の財界が今日以上の不況を惹起しない迄も更に一步を進め難い行き詰りの狀態に在ると云ふ事は論ずる所獨逸の賠償問題の不解決が其誘因を爲してゐる事は明白であるから我財界も畢竟の問題と支那排貨が完全なる終熄を見ない限りは到底立直りは期待し難い譯である、自分は八月中旬貿易の逆調を以て

八月の總帳尻が 入超を來すものとは斷定し得ないと共に下半期に對しては必ずしも悲觀を有するもので無いが過去の趨勢及び周圍の事情から觀出して目先き急激な反撥的恢復は期待し難い事を深く信ずるものである ―終―（某有力實業家談）

市況恢復困難

朝鮮近海航路は目下夏枯れ閑散期である爲め移出入貨物勘く不振を極めてゐるが最近釜山より北鮮產新大豆の手合せあり群山より新米の移出が行はれてゐるから九月中旬以後に入らば相當の活況を呈すべく期待されてゐる、併し財界不況の爲め米穀が今日以上の暴騰も望み難い狀態であるから或は騰貴も惜み懸念より地方筋の購買力起らず商品界は當分不振狀態を繼續するだらうとの觀測が多い。

印紙稅の集合檢查

印紙稅法は內地に於ては明治六年より施行されて居るが朝鮮に於ては大正八年四月に至り初めて施行されたのである施行以來既に五ケ年になるが

一般印紙稅の 納附に慣れず印紙を貼用すべき帳簿書類に印紙を貼用しても貼用不足のものあり近時科料金に處せらるゝもの非常に多く依つて今回の稅令改正を機とし稅務官吏に實地に臨檢せしめ充分之が取締を爲し此れ等違反行爲につき故意に出でたるものに對しては假借なく處分する筈であると然しながら法の規定に通ぜず知らず〳〵の間に犯則に陷る者も尠くないので此れ等の者に對して初めより檢擧的態度に出づるは

苛酷の嫌ひが あるので今回は內地に於ける印紙稅取扱の爲め今回重なる商工業者へ印紙稅の法規及び改正の要點を周知せしむべく印紙稅取扱人を所轄に集め印紙集合檢查を施行する事となつた集合檢查の目的とする所は一般印紙稅の檢查を兼ね一般の指導を爲すにあるのであるから印紙を貼付し又は貼用すべき通帳、判取帳、賣上帳其他の帳簿證書類を所持する者は其作製が自身なると他人なるとを問はず

最寄檢查場に 持參して檢查を受けねばならぬ併し同檢查場に於ては無印紙又は貼用不足のものがあつても寬大に取扱ひ決して犯則として檢擧せず印紙稅に關する種々の質疑相談に應じ懇切に之が指導をなすとのことである併しながら若し當日右帳簿書類を持參せざるか持參しても一部に過ぎざる者に對しては不日實地に臨檢し檢查を爲し其際犯則行爲を發見された場合は嚴重處分を受けねばならぬ殊に稅令改正の結果罰科金も從來に比して多額となつてゐるから一般に注意せねばならぬ

種牡牛管理者表彰

【鳥致院】忠南燕岐郡畜產同業組合に於ては種付獎勵の爲め去る十七日郡內種牡牛二十六頭に對し定期檢查を施行し管理良好にして種付成績の良なる飼育者管理者十一名に對し一等二名二等三名四等五名の等級に分ち表彰せられた

●共濟生命所長更迭 共濟生命保險京城出張所長一色熊太郎氏退職に付後任として竹內熊太郎氏來任せり

●京畿道巡查教習所修了式 京畿道巡查教習所では廿三日午後一時から同所內で第十二回修了巡查（朝鮮人）教習所修了式を擧行し知事代理として警察部長臨席して夫々證書を授與したなほ修了者は四十七名で中二名優等生であると

伯林より
（七月十四日）守屋榮夫

前便に申上候通小生は六月廿七日歐洲の旅より當地へ舞戾りて滯留目下辯護士のブルックといふ人の家に假寓致居候中間諸威瑞典丁抹等へ行き八月廿三日頃まで當地に滯在、英國へは九月の初にまゐり九月廿二日サウサンプトンを發して紐育へ向ふ豫定に候九月初からの通信は紐育なる朝鮮銀行支店氣附御送り下されたく候米國をば十一月半過ぎに出發し月末か十二月初に橫濱着の見込に候 拜具

京日評壇

京鐵局は、去月食糧供給車といふものを仕立てゝ、先づ京釜線、それから京義線に差廻した。其れは各地の驛員に、價を平かにして食糧を供給する爲である。聞けば好成績を收めたさうで、是からは繼續的にやるつもりらしい。好い思ひつきであるが吾人は少々註文をつけたい。外ぢやない。果して今後之を繼續するならば、社員のみで無く、一般に其利益に均霑させて貰ひたい。實は既に社員以外の者も均霑し、將來も亦均霑することになつて居るかも知れぬが、其れが單に便宜を計るとかいふやうなことで無く、さういふ原則として得ず一[illegible]さねばならぬ。」

◎在北京日本記者團は、昨日夕刊所報の通り、臨城事件に端を發する鐵道警備問題に關し、外交團特別委員會の決議を通過させる英國案に反對する旨の決議をしたさうだ。其理由は、同案が華盛頓會議の精神に全然違反すると云ふのが一つ、今一つは、支那の將來に重大なる禍根を貽すの虞れありと認めたのださうだ。◇流石は我同業者だけあつて言ふ處は筋が通つて居る。無論華府會議の精神は何處までも尊重しなければならぬ、英國も米國も、イヤ全世界が尊重しなければならぬ。而して『加之』支那の將來に禍根を貽すの虞がある。と認むる處に、立論の妙がある。華府會議を甘く利用した處に、智慧の閃きがある。◇將來どころか、今日[illegible]のことさへ判らない支那だ。件の警備案を葬り去ることに依て、反つて重大なる禍根を將來に貽すことになるかも知れない。が餘りに手輕に擱いては議論にならぬ。立論の妙を缺く◇敵方の大統領格孫文といふ男、排日だの日貨抵制だのと騷ぐのは、徒らに外國に乘ぜしむるの機會を作るのである。と學生等を叱り飛ばしたが、但し其は廣東政府の勢力圈內に於てのことで、北方では排日もボイコットも苦しからず、と附言したと云ふ。記者團の決議も『將來日本の利益に反するやうな禍根を支那に貽すの虞れがある』とやつたら、立論の妙味は缺けるが、徹底味に於て勝る。

龍中ても短袴制

…校長を西小門の官舍に訪ふと同校長は語る 從來のズボンでは體操する時に…ばかりでなく自轉車とか汽車で通學する者などには輕快である等の利益もあるから半ズボンにすることに改正した次第である曾て自分…

寺町小學校同窓會

…觀相互の交歡親睦を圖る由 二十五日午後二時より月尾島に於て…唱歌舞踏等の餘興を出演することとなれば共に定めて盛會なるべく…

自轉車轢人

…され府內に潛伏の形跡があるので目下探索中である

…大寺里三等道路進行中自動車の前方車に衝突した…負傷者を…直に乘せ槐山邑に運び公醫の手當を加へ…

東京自動車部運轉手見習金相圭（二二）は廿三日午前八時半頃京城三丁目…

井上次官輸局訪問

【東京電報】井上內務次官山口外務…

失權公告

[illegible]
大正十二年八月二十五日
株式會社朝鮮商業銀行

京日案內

株券 金融 自九時至五時 日步安 簡單御便宜に取扱申上候 御照會次第御返信 明治町一ノ五九 電話本局二一四〇番 竹下

金融 電話 多額 龍山七七八番 池田

高給 事務員募集 內勤及外勤 希望者履歷書携帶午前中本人直接來談（要保證人） 京城南山町三ノ一九 京城殖產會

外務 員募集 內地人數名 人格者を望む 二十歲乃至三十歲位迄 希望者至急來談あれ 京城長谷川町 近澤洋紙店內 朝鮮史學會

御針 さん 上女中 入用 京城壽町 原金旅館 電話本局一一一五番

買入 商品券買入 詳細は電話本局一三四六番へ 地方御一報次第御伺 便宜申上候 京城旭町一ノ二（日の出湯前入） 振替京城八六八三番 齋藤商店

觀相 石龍子先生直傳 從五位勳五等（龍孫）酒井三郎太 京城本町五丁目八十一番地 電話本局一一九二番

女店員 入用 年齡十五歲以上二十五歲迄の內地人本人御來店あれ 京城本町一丁目 大和屋菓子舖

貸家 を求む 且便利瓦斯水道湯殿等完備室數四乃至六。當方官吏 京城府外 …藥料研究所 津田

女中 入用 二十歲より四十歲迄の者給料四十圓以上當方夫婦幼兒共三人。旅費給す

貸家 練兵町四二番地 平屋建 間數七 溫突 風呂場 附庭 家賃六十圓 希望者に來談あれ 本町二ノ三 （山本旅館前）瀨端齒科醫院

特別欄

通信教授 **バイオリン尺八** 人もスグ上達する新發明講義錄 規則書進呈（郵券四錢） 福岡市中島七〇 大日本家庭音樂會

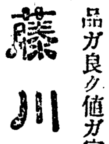

品ガ良ク値ガ安イ鞄製造
藤川鞄店
旅行具專門 京城本町二丁目

獨逸ソーリンゲン製
西洋剃刀
△いくら使つても良く切れる
△拾ケ年以上保險付
一號 四圓五〇
二號 三圓五〇
三號 三圓〇〇
四號 二圓五〇
（半打以上ハ割引、前金ハ送料不要ズ）
KS
京城本町四丁目貳番地
獨逸直輸入商 盛昌商會 小賣部

魚釣具 投網
捕鳥用 カスミ網
京城永樂町二丁目
チエロ化粧料卸 吉門 卸商
吉備商會
御小賣共御申越次第定價表進呈

流山都 **尺八指南**
京城旭町一ノ二 佐藤令山

府立 **仁川病院**
仁川山手町
電話 事務用一六番 病室一〇二四番

內科 眼科 小兒科
本田病院
京城黃金町三丁目永樂町通り
院長 本田建義
附屬 京城肛門病痔疾療院
入院隨意 普通病室 隔離病室

內科、小兒科
仁川仲町 **高木醫院** 電話七一九番

求ム出張所主任 京畿道內 參名
經驗不用本店指導ス資金少額有利多望御ブローカー履歷書添ヘ詳細ハ下記へ
仁川仲町三丁目四 岐阜傘文房具御問屋 **後藤出張所**

贊化病院
京城明治町一丁目 電話二四〇番
內科 小兒科 入院隨意
每日五名を限る 施療す
醫學博士 古城憲治

交野熊吉儀本月廿二日死亡仕候に付廿四日午後三時ヨリ四時迄旭町三丁目於護國寺ニ告別式執行致候
大正十二年八月二十三日
妻 フサ
親戚 一同
友人 一同

御會葬御禮
秋吉正夫
親戚一同
友人一同

潜水艦七〇號が沈沒するまで僅々二三分
異狀を認めた刹那から急に傾斜す
生存者小西中尉の報告要領

遭難した潜水艦第七十號の生存者小西中尉の報告要領は左の如くである

川崎造船所にて建造中の第七十號潜水艦は八月二十一日午前八時半試運轉の爲め神戸出港同十時半淡路假屋沖著各種試運轉に着手し午後一時潜航試驗を終り假屋の東北三浬の地點に於て海面に浮揚がり儀裝員長池田大尉を初め監督官等は司令塔より艦上に出で水面航行に移る準備を調ふるとゝもに各部の狀態檢査に着手せり然るに池田大尉は艦首の漸次沈下せんとする傾向あるを認め直に艦内に命令を發し各部を閉鎖せしめ自ら艦内に入り海水タンクの注水辦閉鎖を確め再び司令塔より艦上に出で艦艇の指揮をとれりこれと前後して監督官上林少佐阿田要關大尉等は司令塔及び機關室の昇降口より艦内に入りたるを認めたり然るに艦は此刹那より急に傾斜の度を加へ忽ちにして沈沒せし爲め艦外に殘留せる池田大尉外四名は激浪中に卷込まれ次いで附近にありし監視艇に救助せられたり同艦が最初浮揚がりし時より再び水面下に沈沒するまでの間は僅に二、三分間を出でず

右の如き狀況なるを以て沈沒の原因は未だ判明せず而して艦内に殘留せる者は上林少佐以下四十八名同社側四十名監視艇に救助されしものは池田大尉以下五名である（東京電報）

元來公試運轉と云ふのは造船所が行ふものでなく海軍の手で當該官廳の指揮命令の下に行はれるのであるから未だ艦が海軍側に引渡されてゐない以前とは云へ常の責任者は試運轉の一切を指揮した池田艦長にあるらしく同艦長の責任が如何決せらるゝかは何れ査問會議に附せられ其の結果に依り川崎と海軍と何れが損害を背負ひ込むか不明である（大阪電報）

百圓懸賞で潜水作業
艦首の方向判る

潜水作業は天候恢復の爲め好都合に運び與から來た名潜水夫其他に對し百圓の懸賞付きで潜水を開始した結果午前十時潜水した神戸市の潜水夫竹下良一(二七)は直に四十二尋を潜下し沈沒艦に觸れ力一ぱいにかじりつき甲板にある四吋砲の突角から約十五尺の欄干に完全にロップを掛け終り他の潜水夫も次から次へとロップを掛け得た其結果艦首は神戸の方向に向き大阪に面した方に稍傾斜してゐることを的確に突止めた併しロップは此の潮流から考察して大丈夫とは思へぬから直に取替へ居れる筈である引揚は夕刻までに終る筈（神戸電報）

遭難遺族に御聖旨御傳達
四竈侍從武官御差遣

畏き邊より御差遣への侍從武官四竈少將は二十三日朝神戸著直に自動車にて川崎造船所に著遭難海軍將校及び技師職工の家族百餘名を集め悲壯なる語調で聖旨を傳達したが同武官も感極まつて滿足な言葉も發し得ず各遺族も感涙とともに下り光景悲絶壯絶を極めた（神戸電報）

愈々絶望か
八十五名の生命
潜水靴で甲板を踏鳴らしても艦内からの應答なし

老練なる深山潜水夫はロープ繼續を持つて海中深く潜り込み暗黑の中から艦員室の艦腹と思しき所を金屬製の潜水靴で頻りに甲板上を踏みならし最後に矢艦に蹴つて見たが艦内からは何等の返事もなかつた更に司令塔入口の開いた處の有無を確かめやうとしたが暗黑で要領を得なかつた之に依つて艦内八十五名の生命は愈々絶望と決定し午後三時一先づ作業を中止した（假屋電報）

潜水艦七〇號の沈沒の責任は
造船所側にあるのか池田艦長に歸するか

潜水艦七十號の沈沒原因については諸專門家の意見區々にして未だ一致しないが松方社長は『艦は豫想以上に良く出來たと海軍の方からも褒められた位だし而も當日は一度立派な試驗が濟んでゐたのだから怎う考へても艦に申分はないと思ふ或は運轉作業に何かの間違ひがあつたのではないか』と技術上の自信を仄めかしてゐる一方海軍監督官側の言ふ所は頗る曖昧で必ずしも責任を一手に引受けるやうな態度は示してゐない

朝露

太刀洗より一氣平壤へ
陸軍航空部の内鮮連絡大飛行は九月四日擧行さる

陸軍航空部の内鮮連絡飛行は九月四日朝七時より大刀洗飛行第四大隊と平壤第六大隊の乙式一型を用ひ朝鮮太郎を中間著陸場とし實施すべく途中故障の場合は壹岐、對馬、釜山、京城の四箇所に不時著陸の設備を整へ又朝鮮海峽の横斷對馬の北端並に榊ケ瀬飯原等に發動汽艇一隻小蒸汽四隻を派遣して警備することゝなつた、因に平壤第六大隊の飛行者は左の如く決定した（東京電報）

往航操縦者　鈴木中尉（榛名曹長同乘）坂口大尉（西田中尉同乘）
歸航操縦者　城寺中尉（海老根曹長同乘）寺本大尉（荒川中尉）

社會事業に二百萬圓の御内帑金を御下賜
全國の社會事業團體の連絡をとるべく

東宮殿下お慶こび御盛典もだん〳〵間近となつた、府ではこれを機會に一、國家に勳功あつたものに陞爵、授爵、二、教育、産業、治水、社會事業等に功勞ある者は昔にまで溯つて敘任、贈位の御沙汰を賜はり三、囚人に對する恩赦の大令を布くなど目下それぞれ内閣、各主務官署と詮議中であるが地方長官から贈位、敘位の奏請はもう五千餘名を超えてゐる、さて宮内省では先に皇后陛下の御婚儀の費用を節約しても社會事業を助成せよとのお言葉に依り何か新時代にふさはしい仕事をせねばならぬとあつて愼重打ち合せ中だが聞くところに依ると社會事業への御下賜金や皇室病院の建設などは實際問題として經營其他諸會上困難が多いので今度はもう少し新しい試みをやらうと苦心してゐる、聞くところに依ると毎年紀元節に内務省の手を經て全國社會事業團體への御下賜金だけではいくらか物足りないばかりかかゆいところまで手の屆かぬ恐れがあるのでこの際却つて數百萬圓（多分二百萬圓）の御内帑金を御下賜になりこれに政府、民間の據金をも加へて全國に亘る大小社會事業團體の連絡網をつくりかれこれその缺を補うて社會の改善を計る案が一部有力者から叫ばれ著々具體案の作製を急いでゐる一方久邇宮良子女王殿下にも深く皇后陛下の思召しを拜戴され慈善救恤のみ心を養はれてゐるが近く御慶事のため一時御學問所を閉鎖するが、御成婚後又新に數名の學者、教育家その他專門の名士をお召しになつて御學問を精勵される筈で、このやうに組織的に『社會と人と文化』とを研究される皇太子妃は先代の東宮妃中にお一人も在さぬと承はる（東京）

店舗に忍ぶ

府内堅志洞百十番地金容根（三二）は二十三日午前三時頃同洞同番地米商張十俊方に侵入店舗に潜伏中を鍾路署員に取押さへられた

平壤の浸水舍宅は全部新築する
滿鐵社員復舊工事を迫る
工費廿五萬圓を計上

大同江の大水害の爲め平壤滿鐵社員社宅浸水家屋二百三十餘戸の社員が永田工事務所長が殊更に其復舊を怠るものとして永田所長に詰談判を開始した事件に關して本局社會係主任田代才八氏は語る

『私しは被害と同時に現場に急行し取調べましたが元來社宅も老朽したので全部新築する計畫で現在其の設計と豫算を作成中であるので殊更に永田所長が等閑に附すが如き事は毫もない京鐵局の方針として全部新築して土地を地上げし本年以上の水害に耐へられる丈けの設備をして社員を優遇の計畫で浸水した社宅中六等社宅百二十餘戸七等社宅約百十戸の改築費として大約二十五六萬圓を計上し來る九月上旬著工し十一月中に竣成移轉せしめる豫定で其間の假家も勿論計畫が出來て居る』云々

植村氏講演

貞洞日本基督教會では日本基督教界の耆宿植村正久氏は日本に於ける新教傳道開始五十年記念運動の爲め内地各地で講演を試み山陰山陽筋を經て渡鮮し本月二十四日來城二十六日（日曜日）午前十時及二十七日午後八時から貞洞一番地日本基督教會にて特別講演をなし同會に於ては小林誠氏も二十六日午後八時から同教會で有意義な講演をなすと

仁川大邱からも猛射手が出場する
連日猛烈なる練習を續く
大會係員決定す

二十六日の全鮮射撃大會は異常の人氣を醸しつゝあるが廿二日より三日間毎日午後四時から朝鮮獵友會の岡野常設射撃場で大會準備練習射撃會を開催中で大會には仁川大邱方面の獵友會共に大いに奮闘する意氣込を示して居る、尚大會役員は廿三日左の通り決定發表した

審判官　井上大尉、秋山督次、島崎昇、和田八千穂、三好唯吉、中村榮一、早野龍三、内田准、大多和卓一、閔裕植
接待係　早野龍三、三好唯吉、和田八千穂、柳樂達見、坂井清、植村俊二、陶山武二郎、松岡義太郎、篠崎半助、
警備係　吉武誠登、秋山督次、須川久彦、瀬戸芳德、富田朝夫、松村留大、瀧川靜江
進行係　島崎昇、秋山督次、三好唯吉、岡良生
會計　内田准、島崎昇、小林鐵三郎、高岡憲一、柳樂達見
採點係　島崎昇、中村榮一、瀧川靜江
銃器係　瀧川一江、瀧川店員▲（會場の整理上犬をつれざる事）

擔軍說諭さる
禁制を犯し

府内蛤洞百七十番地裴漢永(二)外三十名の擔軍の一群は二十三日午後九時頃永樂町二丁目から目下軍馬……示中の本町三丁目に向ひ或は荷車を曳き或は多くの荷物を背負ふて通行せんとしたので本町署に之れを制止したが肯き入れないので全部同署に勾束された

中央線勝川驛の椿事
二名即死

二十三日午前二時中央線勝川驛に於て轉轍手の過失により貨物列車引込線に突入し貨車六輛粉碎し轉轍手梅林十太郎外一名は即死一名は重傷を負ふた【名古屋電報】

金剛丸衝突
損害は輕微

日本貨物船金剛丸は當港内に入らんとする際濃霧の爲め衝突し輕少の損害を受けた（桑港發＝東京電報）

浮浪漢檢擧

住所不定金聖秀は一定の職業なく二十二日午後八時頃北米倉町一四二附近徘徊中を浮浪罪として本町署に檢擧された竊盜の嫌疑があるので目下嚴重取調中

赤痢

府内蓮建洞二二七志田信男の妹從子(二)は赤痢に罹り二十三日東大門署へ屆出で總督府病院へ入院した

女學生庭球戰
京城第一對大田高女

京城第一高女庭球部は大田高女庭球部の懇望により來る二十六日京釜線溫陽で庭球遭遇戰を擧行する事となつた京城軍は同日午前七時十五分の列車で出發の筈である溫陽では洋々會溫泉會社庭球俱樂部京南鐵道會社等後援となり準備を整へて居る京南鐵道では選手一行の爲めに特に臨時列車を運轉すると

全鮮射撃大會

期日　八月廿六日（日曜）午前八時開始（雨天不論）
場所　梨泰院陸軍射撃場
申込　當日午前十一時締切（討返申込は午後五時限り）
方法　(1)互選射撃（前面五回）(2)同上（側面五回）但し討返しは三回限り（滿點六十點）(3)同上（側面）
賞品　優勝カップ▲名射手一等賞（最優等純金白金入名譽大賞牌）▲甲射手賞（一等より八等まで）▲時間獎勵賞三等迄

主催　朝鮮獵友會
後援　京城日報社

朝鮮では月の出る頃には
既に缺けてゐる―二十六日は月蝕
月に地球の影が宿る

月蝕は一年の間に世界の何處かに二三回はある元來月蝕は滿月の時に月と太陽が正反對に位置する場合に地球の影がうつるものである太陽と月などの關係で容易に見る機會が少い二十六日（舊暦十五日）は丁度月蝕に當るが此の月蝕は北米、南米『オーストラリヤ』の大部分と亞細亞の東部に於ては大體の所で見られる朝鮮では月の出る時分には既に缺けてゐるのであるそして凡そ五時五十二分から段々かけ初めて午後七時四十分に最大一分七厘欠けるこの時が丁度月と地球の影が最も近づく譯である夫れから漸く薄らいで遂に午後八時二十七分に影がなくなるこのかけ初めてから復圓までの間が一時三十五分間かゝる缺ける部分は朝鮮の北部では向つて下で稍右に偏し其他は右下の間稍右に偏す復圓の時は右下の間である二十三日の天氣豫報に依ると瀬岸方面から起つた低氣壓なる颱風は目下支那海中部にあつて今西北西に向つて進行しつゝあり今の處何れ支那大陸内地に入る見込であるが若し方面を轉じて朝鮮南端島に進行すれば二十四五日にかけて危險だ併し二十六日は多分半晴で月蝕を見ることが出來るであらうと月出時刻は次ぎの如くである（仁川）

元山　午後七時六分
平壤　同七時十二分
京城　同七時五分
仁川　同七時七分
釜山　同六時五十四分

洪水海嘯義捐金（十）

金三圓　夏鼎殷殿
金五圓　府内三角町一七　金斗照殿
金一圓　拘川松禍里　崔鶴煥殿
金一圓　李參烈殿
金六十錢　尹玩殿
金六十錢　朴圭鉉殿
金六十錢　劉成カ殿
金五十錢　李圭高殿
金五十錢　徐建鉉殿
金二十圓　女史　金正淑殿
貞洞　和田八千穗殿
小計三十三圓八十錢也
累計五千五百十二圓九十錢也

映畫幕

剛膽なる男（黄金館）加州レッドヴエールの材木工場にビック、ジムと呼ばる痛快な若者が働いてゐた其處の雜貨屋の親爺が千五百弗といふ金に窮して困つてゐるのでジムは、列車泥棒をして其金を雜貨屋の娘マミリーに渡した、娘マミリーは恩人であるジムを救はんと懸命に働いた、果してジムは、再び此の明るみに出られただらうか―外に松竹特作伊藤大輔監督栗島岡本組出演の『自活する女』全八巻ウイタグラフ映畫喜劇『豪傑ラリー』二巻がある

覆面の女（喜樂館）米國の映畫名優ルスローランドの主演で亂鬪死鬪猛烈な痛快振りを發揮する、時代劇は松之助獨特の俠客劇『夢の市郎兵衞』五巻で新劇は日活向島特作海洋悲話『戀を賭くる男』五巻で外にパラマウントの實寫『ロッキー登山』がある

演藝案內

黄金館　松竹キネマ直營　毎日晝夜　○二十二日晝間より
實寫　曲藝のいろいろ　全一巻
ウイタグラフ製作品　大喜劇　豪傑ラリー　全二巻　ラリーシモン氏の輕快極まりない藝術は吃度皆さんを樂天境に誘ひます
フオクス映畫ウイリアムラッセル主演　大活劇　剛膽な男　全六巻　大森林を背景に男性的なビックは村の雜貨屋を救ふために冒險を侵した、危險急行列車に飛乘つた、ジムの活躍！勸進帳！手に汗を握らせる
休憩
松竹キネマ大作　栗島澄子主演　岡本五郎、正邦宏、久保田久雄、高田稔、花川助演　現代劇　自活する女　全八巻　都新聞に連載されて滿都のフワンの的になつた伊原青々園の小説を映畫化した大東京の一角に起つた女性を中心とせる緣の物語である、某百貨店に勤めてゐる女事務員早瀬恭子には秘められた暗い運命の謎があつた、現代が生んだ社會劇、この物語、社會が生んだこの悲劇

喜樂館　日活直營　坂本町壹丁目　電話五九七番　二十三日より特別大興行
ルスローランド主演　連續活劇　覆面の女　四巻　死鬪亂鬪梗雨血雨大花を散らしての激戰は見る人をして快哉を絶叫せしむ
日活京都派特作　尾上松之助大一座　俠客劇　夢の市郎兵衞　五巻　江戸俠客として一生に俠名を馳せ生死の境を往來して血と骨を踏む痛快淋漓の大俠客物語である
米國パラマウント映畫　實寫　ロッキーの登山　二巻　世界の驚異として名高きロッキーの峻險に盛夏雪を踏んで登山をする觀客に夏を忘れさせる
日活向島特作映畫　悲話　戀を賭くる男　五巻　運命に泣く落伴の物語　靜かな海にも渦に碎くる波の爭がある……血と肉とが爭闘の渦を卷かれる

京龍座　龍山　電話三一一番　十二日より夕涼特別大興行　フクベ會大一座　一番目毎日新狂言……

浪花館　明治町　電話二六〇　同志會　八月廿二日廿三日廿四日三日間　納涼興行　安來　同　救……●毎日御祝儀の入船、落語名人揃　江戸落語　美しい妓連の安來節……

求メヨ安心ー投ゼヨ五圓
危險ー危險ー危險ト八何カー
時代八要求セリ　大日本自轉車保安株式會社ノ出現ヲ
是非是レダケハ　アナタノタメデス
≡日ク何ト何ト　自轉車ヲ
就中≡盜難ノ被害≡頗ル≡大
新タニオ求メニナルニハ必ズ保安會ヘ≡加入濟ミノ自轉車ヲオ求メアレ
加入濟ミノ自轉車ハ澤山アリマス
來レ≡速ニ≡吾社ノ保安會ヘ
保安會ハ≡自轉車所有者ノ絶對安全≡地帶ナリ≡速ニ御入會
アレ≡吾社ノ保安會ヘ
會員ノ特典
(一)會員ノ自轉車ガ盜マレタトキハ吾社ノ保安會ハ即座ニ株式會社日米商店ノ發賣ノ彼ノ有名ナルラージ號自轉車ノ姉妹デアルケント號ノ新シイ自轉車ヲオ上ゲシマス又會員ノ御望ミニヨリマシテ他ノ車デモオ上ゲスルコトモ出來マス
(二)會員ノ自轉車ハ無料デ修繕スルコトノ出來ル途モ設ケテアリマス
是レダケノ特典ガ有ツテ會費僅ニ一ケ年五圓デアリマス
本社 京城府 [illegible]

評判の醬油です
全鮮品評會にて引續いて最高優等賞を頂きました
忠南大田　辻謹助　釀

京城自動車學校
公認　生徒募集　京城府黄金町三丁目
入學無試驗學科實習　姉妹校
東京市京橋區　東京自動車學校
福岡市中島町　福岡自動車學校
大阪西區市岡町　大阪自動車學校
卒業生は勿論內地にも就職大成を指導す
運轉手收入多大……毎月一日十六日開始何人も直に運轉せしめ……

西洋料理　東洋軒　仁川宮町　電話五一九番

外科 皮膚科　瀬戸醫院　京城旭町二丁目八番地　瀬戸潔　（電話本局二四九八番）

外科・内科　皮膚花柳病科　エッキス光線及電氣科　島崎病院　京城府旭町二丁目四　院長　島崎龍一　入院隨意（普通及隔離室）　電話　病院本局二七三　院長本局三六九三六番

開正舍工作所　醫療器械及諸機械製作　裝飾金具鍍金一式　京城本町貳丁目五三番地　實業銀行本町支店横突當　取次電話三九三六番

壬生醫院　往診 宅診　自午前八時至午後十時（午後二時以後）　花柳特病には夜間診察　仁川仲町一丁目（仁川俱樂部前）　入院隨意　喀痰、血液、尿屎其他の必ず簡に細菌検査診斷　電話六一六番

大學堂本店　眼鏡專門　並に金製作　本町二丁目　カタログ進呈

御料理　太陽樓　安東縣　電話七三番

御料理　由良之助　安東縣　電話二五九　五九二番

佐藤病院　院長　ドクトルメヂチネ　佐藤小五郎　電話四〇九番　入院應需

最新藥　結核丸　肺結核・肺尖加答兒・腸結核・結核性肋膜　肺の疾患に著効ある高貴藥を主剤とし合理的に處方殺菌力適確に奏効す　（申込次第・説明書進呈）　製劑本舗　筑前國太宰府町　示光円次郎　振替福岡一八三九二番

絲瓜の水から發明したお化粧水
ヘチマコロン

スッキリとした若々しいお顏の色艶……
これ！愛用者の誇り……
白粉下に　淡化粧に　ヒヤケ止めに
殊に夏の淡化粧に何より一番
何殿方面の愛用益々激增
小間物化粧品　藥種店に有
東京横山町　天野源七商店　電話浪花一八六三　一八六四

人夫を轢く

府内鍾路四丁目……

魂の力 【第[illegible]回】

中川雨之助作 小寺柳村畫

日蔭の花

節子は遂に死んだ。而うして二日の後に、その葬儀が營まれた。

多くの會葬者の中で、兄藤郎の縁故で、軍人の多かつたことと、叡一郎と一緒に働いてゐる飛符十餘名の職工達が、油染た勞働服の儘で交じつてゐたのとが、葬列に異彩を添へた。

叡一郎は殆ど家へ歸つて居る遑が無かつた。千駄ケ谷の留守宅では、京子が獨り淋しい幾日かの留守を守つてゐた。

それは丁度、節子の葬式の營まれやうとする日の朝であつた。京子は呆然と色んなことを考へて居る中に心が何時か、暗い悲しみの底へ引入れられてしまつてゐた。

叡一郎の妻として、良人の母の葬式に、晴れて加はることの出來ない我身の上が、彼女には最も悲しまれ

た。

織々と町を練り歩いて行く葬列のさまが、幻影のやうに彼女の眼に浮んで來た。而うして柩の後に附隨つて行く人々の中に、良人の姿も見えた。良人の直傍には、良人に引添ふやうにして歩いてゐる逸枝の美しく憔れた姿があつた。

それを幻影だと知りつゝも、京子の胸は騷がずに居られなかつた。母の病氣なんだから、それは當然のことだとは知りつゝも、彼女は何故か叡一郎を實家に遣つて置くことが心配でならなかつた。それも逸枝さへ居なければ、その心配もさほどで無からうと思つても見た。兎に角、彼女は、毎日骨を削らるゝやうな惱みに苦しんでゐた。

今も亦いろ／＼そんなことを考へてゐる內に、只だ譯もなく叡一郎に會ひたくなつて來た。チョットでも會つて來ることが出來さへすれば、斯うした胸の惱みも、いくらか薄らいで行くやうに想はれた。

その時、玄關に足音が聞えた。それは泉であつた。泉は葬式からの歸りを、工場の方へ行かずに、此方へ廻つて來たのであつた。

『夫人さん、僕達は今日、皆揃つて葬式を送つて參りました。先生にも鳥渡お目に懸つたのですが、何しろ混雜を仕てゐるので悠々お話をする間が有りませんでした。併し餘程御心配をなすつたと見えて、先生はずゐぶん見違へるほど痩せておしまひなすつたですよ』と、泉が云ふ。

『餘り心配をして、身體でも惡くならなきや宜いがと思つて、私もそればかり案じてゐますわ』

『夫からねえ夫人さん、僕、今日先生にお話を仕やうかと思つたんですが。頂度ならば昨日十日分の工賃を皆に渡して遣る日なんですが、先生のお家に御不幸がお有りになつたんだからと云つて、皆が默つて我慢しました。所が今日か明日には、是非幾分づゝでも渡して遣らなければ皆が困ると思ひますが、何うすれば宜いでせうか』

泉は心配さうに言ふのであつた。

それを聞くと京子も共に心配せずには居られなかつた。良人の手許にも自分にも金の無い矢先、良人には何う云ふ成算が有るだらうかと、それを危まずには居られなかつた。

『あなたに心配を掛けて濟みませんが、今晩あたりはチョットでも歸つて來るだらうと思ひますけれど、若し歸らなかつたら、明日は私が行つて相談を仕て參ります。而うしてお拂ひするお金は、全體いくらばかりですの?』

『然うですね、キチンと揃つて還るには二百圓ほど要るのですが、ナニ、都合で百五十圓でも百圓でも宜いのですよ』

『兎に角ね、明日中には、屹度何とかいたしますから、あなたから皆さんに、宜しくお斷りを言つて下さいな』

『承知しました。工場の者は皆、先生の事業をお助けする氣になつて働いてゐるんですから、別段不平なぞ言ふ者はありません。僕から能くその譯を話して置きませう』

『皆さんが然うして下されば、溫和しく働いてゐて下さるほど、一層御心配をかけないやうに注て上げなければなりませんわね』

京子は、眞實を面に現して云つた。

京日文苑 投稿歡迎

短歌題『入』 尾上柴舟選
俳句題『月』 內藤鳴雪選
川柳題『踊』 井上劍花坊選
締切 九月五日(各題共)
賞金 天一圓半、地一圓、人半圓
注意 一題一人三句、各題別紙用紙葉書、雅號住所氏名明記京城日報社「京日文苑」宛の事
其他 各地會報歡迎

ツルギ句會 (第一回＝天風居)

庭下駄に觸て光るや草の露 銀月
さしけし紅に殘れる殘暑哉 同
外風呂に火入れそこふ殘暑哉 流星
雨蛙鳴く枝闇や宵の庭 みどり
庭石によじ登りけり雨蛙 天風
夜釣舟大魚を逸す騷ぎし 茶山
庭下駄の土おとしけり夏の朝 葉舟
月かげる岩間に二人夜釣哉 同
夜釣人來て座す闇の茂み哉 翠月
夜釣人糸投げ入れし水の音 竹山

春雨會例會 (七、三…京城)

木下闇
愛犬の吠ゆるが儘の木下闇 精華
女郎蜘蛛の糸の粘りや木下闇 飛鳥
沓の道いよ／＼細く木下闇 靜花
木下闇枝移り啼く鳥淋し 吐虹
しめり持つ風運び晩木下闇 同

青田
吹き上る青田の風に夕餉哉 吐虹
雲垂れて蒼青田を掠め行く 精華
佇んで汽車見送りし青田哉 同
笠一つ動くでもなし青田哉 飛鳥
足跡の大きく凹みし青田哉 同
山の裾に重なり青田縁う浮く 靜花
風も色に染まり青田を渡る影 同

水論
水論や下弦迎へて戾る堤 精華
水論の手打に雨の一頻り 同
水論や二の堰の杭新しう 靜花
水門の口守る力自慢かな 同
水論の向ふに立てり雲の峰 春曙
水論の密使再び立つ夜かな 吐虹
水論に榮つむ僧の獨りかな 同

夏野
鞍上に肌くつろげて夏野哉 吐虹
月白う夏野にのこる夜明哉 流東
開墾の小屋から續く夏野哉 同
英雄の碑の倒れたる夏野哉 春曙
夏野果て砂川渉る嬉しさよ 同
夏の原蛇潰されて逃りけり 精華
森に入る路の白さや夏の原 飛鳥
陽の入りの響き夏野廣くある 靜花

川柳 井上劍花坊選

題『山』……(二)

○ もう山は越したと醫者はおぢき歸り 信州 不知坊
○ かみなりに火の降つてゐる大江山 黃金町 文紅
○ 山で道聞ふた都の人に惚れ 新義州 木迦坊
○ 大山師聞けば華族の次男なる 熙川 梅村
○ 札束の山に毎日氣が腐り 京城 冬山 三好
○ 山々の噺といふは無心なり 京城 無聞子
○ 山賊を退治た話みんな嘘 清州 韓兵衛
淺間山賓いろい月を見るところ
○ 本町 茶樂齋
飛行家の目に富士山も高からず
寶買機をお荷物にする登山隊
○ 北米倉町 力松
山分けの約束ねから儲からず

川柳研究會 (八、三…龍山)

宿題『夏痩』 五曉選
夏痩がめつきり目立つ洗髮 十の字
夏痩の浴衣借衣の襟に見え 端羅漢
夏痩の殺む指環を氣にする 十の字
夏痩の頬を氣にする牡丹刷毛 靜の男
夏痩にして母親の氣を休め 赤鳥
夏痩として帶革に穴をあけ 寒念佛
夏痩の床に鬼灯ならされる 靜の男
人
夏痩を氣にして秤から降りる 寒念佛
地
夏痩を淋しく手首握る也 寒念佛
天
夏痩の便りが湯宿から屆き 十の字
輪吟
夏痩せる是れも美人の姿なり

席題『乘物』 野九郎選
飛行機が四五遍廻る記念塔 赤鳥
五六間距れば電車動出し 和泉守
虫の息ヤンワリ搬ぶ寢臺車 花笑
プロペラの音にもフト見上げ 笛朗
電報を摑んで驛に駈付ける 靜の男
自動車は身を摘んで見送られ 端羅漢
滿員の電車は運に漾く乘り 五曉
爆音に小さな影を見付出し 寒念佛
人
出迎に盛裝は二等から降りる 五曉
地
腰付かれる身の甲板で風を入れ 寒念佛
天
お伴を呼ぶひまからや追立てる 和泉守
輪吟
飛行機が未だ見付からぬ手を翳し
萬歲の際は擔架で息を引き

新刊紹介

電氣工學大成 (電氣工學刊行會) 電氣事業界の將來は洋々として發展の際限を知らずあらゆる物の電化は文明に度に從つて實現されんとする際斯界二十六大家の執筆により本書の發刊を見たるは國家的一大成功と謂ふべし全巻三十編二百三十餘章電氣工學の巨細說いて盡さざるなく親切叮寧的確眞に寳典と謂ふべきである(特價拾壹圓東京日本橋區馬喰町興文社內電氣工學刊行會)

▲自覺(第三號)人類愛社會愛を提唱するを標言とし公益事業經濟社會事業の進步改良に資せん爲め齋藤又吉氏個人の企畫の下に發刊されたもので本誌希望者は直接發行所に申込めば宜しい(京城南大門通五ノ一一自覺社)

▲新しき婦人界(九月女性の同化力と愛妻家の研究號)『婦人界』が不慮の災厄に遭ひ改題して一時打擊を受けたるに係らず記者の奮鬪努力と愛讀者の後援に依り爾後新奇なる題材を以て滿たし興味溢るゝ記事に富む本誌は本號に於て益々光輝を放ちつゝある(五十錢東京麹町區富士見町四ノ一一婦人界社)

▲電機の發明と其製作法(西田順一氏著)本書は發明大家エヂソン翁の苦心と其成功を一般人士に好感を以て讀ませ且つ其發明品の原理や構造を容易に會得する如く說明し又平易な方法で實驗もされ或は製作して實用にも出來る樣に親切に編纂されてゐる(二圓東京神田區錦町一ノ二松堂)

▲婦人畫報(九月)本號は現代令嬢號と題し世の花であり美である處女の姿。處女の精神、處女の愛、處女の向ふべき道、こうしたものが本號の中から奧山の清水の如く淸く流れ谷間の百合の如く薰り出る感じがする長篇小說は新たに加能作次郎氏の『惡夢』を載せ全册愛讀者の滿足するものばかりである(本號一圓二十錢東京京橋區彌町一東京社)

本社主催

昇入段記念聯珠大會

八谷西海氏(初段) 上原理作氏(初段)
高橋素玄氏(三段)
廣瀨政次氏(初段) 高岡可數氏(初段)

……規定……
期日 八月二十六日【第四日曜】正午開始
場所 市內明治町一丁目、明治倶樂部跡
會費 金一圓也
賞品 一等へ美術時計以下京城日報及聯珠新報社寄贈の記念メダル其他
注意 出席希望の方は成るべく來る二十五日までに我社聯珠係宛に申込まるゝこと

最上醬油 朝鮮仁川港 高杉醬油釀造場

作業服 堅牢優美廉價 働くには此服に限る カタログ進呈 京城南大門通四丁目 ユニオン商會 電話本局二五六二

奉天 ミヤコホテル

模範全乳 李王職御用 總督府病院御用 東亞牧場 (電話二五二番)

李王家 總督府 御用 天然サイダー 天然炭酸水 製造元 京城南山町三 中原商會 發賣元 京城太平通 京日代理部

產科婦人科 外科花柳病科 入院隨意 仁川濱町 鶴田醫院 電話七三四番

鯨 東洋捕鯨株式會社特約店 尾羽胸皮 鯨油其他 專業問屋 京城明治町二ノ四八 香月商店 電話本局一九五三 振替京城四八四六

藤田藥舖 釜山辨天町 電話長一八一番
醫學博士岡崎桂一郎先生創案 人體營養の素 ヴイタミン ABG含有 ウイタシユム 著荷 百瓦入二圓五十錢 半瓦入五圓

特製 サクラビール ミヨシノサイダー 價に優良美味なる品質本位

拾貳封度レール用 チルド車輪 レール諸機械商 藤野商會 京城府太平通二丁目九五 在庫豐富 電話本局二五一九番

資本金 貳千萬圓 本店 大阪高麗橋 頭取 安田善五郎 副頭取 小川爲次郎 株式會社 百三十銀行京城支店 支店長 影山省二 電話長本局五八番・一一九四番 振替貯金京城一一三番 爲替取組先內地各方面並に朝鮮滿洲等樞要の地に有之候 銀行一般の業務御便利に取扱申候

朝鮮總督府專賣局製造 食卓鹽 特約店 釜山 あづまや 木浦 仁川 中村嘉 京城 池尻 群山 發賣元 京城 富田商會 特約店 平壤 桑田 清津 元山 小山 新義州 貝沼 鎭南浦 赤岩

朝鮮銀行 資本金 八千萬圓 拂込濟資本金 五千萬圓 積立金 壹千七拾九萬圓 本店 朝鮮京城南大門通 振替貯金口座 京城三二三番 總裁 美濃部俊吉 預金、貸出、割引、爲替其他一般銀行業務取扱申候 朝鮮、滿洲及支那ニ於テ日本銀行代理店事務ヲ取扱申候 支店出張所 內地 東京 大阪 神戶 下關 朝鮮 釜山 仁川 大邱 元山 木浦 群山 平壤 鎭南浦 新義州 清津 會寧 滿洲 大連 旅順 奉天 長春 哈爾賓 吉林 支那 上海 青島 天津 濟南 露領 浦潮斯德 米國 紐育 其他內外樞要ノ地ニ爲替取引先有之候

大田案內

東亞藥房 化學工業用藥品 醫療器械衞生材料 ペイント及各塗料 大田春日町一丁目 振替京城一〇三三番 長電話二五番

遠藤商會 ビタミンクラッカー 製造元 大田春日町一丁目 振替京城九四八一番 電話三一六番

大田驛前 時計 貴金屬 眼鏡 不入揃 蓄音器 製作具 臨崎時計店 振替京城五〇〇九番 長電話二〇〇番 日本蓄音器商會專屬店

京釜線大田本町一 和洋家具 建具類 南鮮商會

貨物運送 委託販賣 (大) 大田共同組 長電話二七番

京釜線大田本町 久納洋服店 長電話二〇番

忠南大田春日町 發動機專門 塚鐵工所 長電話一六番 淺野セメント株式會社特約店

教育用圖書掛圖 學校諸官廳御用達 斯文堂教育品店 朝鮮京釜線大田 振替京城二六五七番 電話長三四九番

京釜線大田市場 巡査派出所裏 內科 外科 口腔科 專門 內田操男

京釜線大田本町一 三枝藥舖 長電話一五六番 振替京城六二五五番

京釜線大田本町一 松井高等洋服店

大田春日町一 和洋料理 御貸席 富士家 長電話五七番

忠南大田春日町 醬油 森繁釀造場 長電話一二四番

大田本町一丁目 とけい めがね ゆびわ 井出時計店 電話三二〇番 振替京城七八六七番

大田春日町 瀧川銃砲店 大田支店 長電話一二一 振替京城一七九二番 ラーヂ・ドン自轉車特約店

最も服用し易い錠劑の婦人藥
小平理學博士監督製劑 處方公開 ◎ミツワ家庭藥三十五方の內
◎ミツワ婦人湯藥
適應症候 血の道、頭重、頭痛、逆上、眩暈、貧血、月經不順、腰痛、下腹痛、白帶下、膣炎、子宮內膜炎、子宮外膜炎、喇叭管炎、卵巢炎、姙婦並產婦急癇
定價 百錠 金五拾錢 三百錠 金壹圓卅錢 處方及用法の詳細は說明書にあり

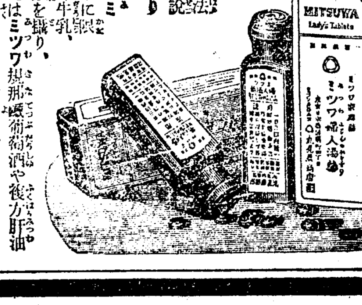

婦人病の症狀と療法

血の道(ヒステリー)＝神經が過敏になり、妄に興奮し、感情が變り易く、悲觀煩悶し、嫉妬深くなり、我儘になり、頭は重く或は痛み、顏色が惡くなり、時には眩暈がして、眼が見えなくなつたり、耳が遠くなつたり、胸苦しく、平常好きな物を嗅ぎたがり又食べたがりして、食慾は減り、心悸亢ぶり、呼吸も促り、夜も眠られず、手足が冷える、便通は思ふ様に無く、月經は不順になり、斯かる場合には精神の過勞を避け、感情の亢ぶらぬやうにし、內容を明かにしたミツワ婦人湯藥を服むに限る。

冷性(貧血)＝顏色が青褪め、唇や瞼眼結膜が淡紅色になり、僅に動いても呼吸が促り、心悸が亢ぶり、頭痛や胃痛を訴へ、往々耳鳴を發し、夜も眠られず、心身は疲れ、食慾は減り、酸い物を欲しがり、便は秘結し、月經は不順となり、足腰や眼瞼に浮腫が來る、斯かる場合には、精神も身體も安靜になし過劇な運動を禁じ、ミツワ婦人湯藥を服むに限る。而して成る可く牛乳、鷄卵、綠色の野菜類を攝り、此の際滋養料としてはミツワ規那鐵葡萄酒や複方肝油ドロップスなど鐵を含んだものが良い。

月經不順＝來るべき月經が來ないで、鼻から血が出たりして、頭痛や腰痛があつて、胸苦しく、胃腸の障はれる無月經。月經のとき初から出血が甚だ多く、或は月經中出血が止まるやうになつては更に復劇しくなり、非常に貧血して頭痛、眩暈、耳鳴等がして、ヒステリーに陷る月經過多。月經の前から或は月經のときに、子宮が痛み、腰が吊り、下腹が重く、食慾が減り、頭痛がして、惡心や嘔吐を催し、心悸の亢ぶる月經困難。是等の場合には成る可く靜に寢て居て、精神を使はず、ミツワ婦人湯藥を用ふるに限る。

本劑の効用と用法 ミツワ婦人湯藥は婦人の體質に鑑みて、其の日常の生活に於ける精神的及肉體的の異狀を豫防し或は治癒する目的で調製したもので、鎭靜、鎭痛、下毒、補血、強壯の五つの作用を具へてゐるから、以上の如き疾病に對して、其効顯に的確である。それに本藥は錠劑に製つてあるから、散じたりする手數が無く、其の儘嚥下して後、溫湯を飲めば宜いので、苦いとか厭いとか厭な味を感ずることが無くて、至極服み易い。

▼如斯人は◎ミツワ婦人湯藥を用ふべし▲
一、血の道の婦人 一、冷性の婦人 一、手足腰の冷る婦人 一、神經過敏の婦人
一、感情の變り易い婦人 一、妄に興奮する婦人 一、頭の重く痛む婦人 一、心悸の亢ぶる婦人
一、逆上る婦人 一、眩暈する婦人 一、眠られぬ婦人 一、貧血の婦人
一、顏色の蒼褪めた婦人 一、月經の多過ぎる婦人 一、月經の少過ぎる婦人 一、月經不順の婦人
一、白帶下のある婦人 一、腰や下腹の痛む婦人 一、子宮內膜炎のある婦人 一、膣炎喇叭管炎の婦人

全國到る處の藥舖にて販賣す。最寄に取次店なきときは本舖より直送す(郵券代用不苦)。
東京橋町 丸見屋商店 11-2

あれを止め
肌膚を柔軟滑澤にして色艶を麗しくする芳香健膚藥
さゝくれ、ひゞ、凍傷、あかぎれ、肌膚のあれ等、忽ちに奏効す
◎ミツワ雪の雫
定價 金五拾錢 內地以外は關稅運賃を加ふ

主効 皮膚を強健清潔ならしめ、皮膚乾燥、皮膚剝脫、皮膚龜裂、皮膚皸裂、凍傷、火傷、乳嘴の小傷、擦過傷、雀卵斑、脂漏、痤瘡、毛瘡、濕疹、鱗屑疹、粃糠疹、苔癬、白癬に奏効す。

肌膚を柔軟滑澤にす 本劑を日常用ひますと、肌膚を柔軟に滑澤にし、肌理を細かにし、肌膚の血行を良くして其の色艶を麗しくし、脂や汗の餘分に出るのを止め、肌膚を包み護つて、黴菌や埃物の入込むのを防ぎ、尙肌膚の榮養を旺盛にし肌膚を強健く且清潔にします。

肌膚のあれ、ひびを治す 冷たい風に當りますと、肌膚が荒れて表皮が細かく剝けてひびとなり、肌膚の色艶が不良くなりますが、湯上りにはもとよりのこと、顏や手足を洗つたとき、本劑を塗けますと、肌膚の荒れることは決してありません、此點では本劑は「あれ知らず」と云ふて可いものであります。

凍傷、火傷に効あり 凍傷の出來さうな部位へ、前々から本劑を塗込んで居ますと、凍傷の豫防になります。又凍傷の出來たときや火傷したとき直に塗りますと、著しい効果があります。

はたけ、擦過傷に効く はたけは幾分痒くて皮膚が礫のやうに落ち、顏を醜くしますが、本劑を根氣よく用ひますと、いつの間にか消失せます、又蚯蚓腫のやうな擦過傷の出來たとき直に本劑を塗りますと、こがめることなく、速に治ります。

にきび、吹出物を防ぐ 肌膚の脂が出過ぎますと、顏が膩ぎつて汚くなり、にきび、其の他の吹出物が出來ますが、平常本劑を用ひますと、にきびなどは出來ません、又出來た場合に塗りますと、本劑の「にきびとり」の効力が現はれます。

色艶を麗しくす 洗顏、入浴、化粧の都度ミツワ石鹼を使つて、肌膚の汚垢を落としてから、本劑を手掌に滴らし、之を擦込むやうに塗り、暫時經てから、湯水で堅く搾つた手拭で、吸込まれぬ餘分の藥液を輕く拭取り、それから白粉を塗けますと、白粉ののりもよく、生々とした化粧の出來る麗しい色艶の肌膚になります。

(現品寫眞圖)

賣捌 全國到る處の藥店・化粧品店・ 發賣元 ミツワ石鹼本舖 東京橋町 丸見屋商店 13-1

京城日報　夕刊
本紙夕刊今日ハ十頁
本紙定價　每號▲壹部金五錢▲壹ヶ月前金一圓十五錢▲二ヶ月同三圓三十錢▲六ヶ月同六圓五十錢▲郵券代用一割增
廣告料　五號十六字詰一行一圓三十錢▲二號五號同特別二圓六十錢▲二號八字詰同三圓六十錢▲四號十字詰同二圓
編輯兼發行人　泥谷良次郎
印刷人　小川三之介
發行所　京城太平通一丁目　合資會社京城日報社　電話光化門長距離二番　振替京城三〇〇番

佛對英回答發表
獨逸に對する態度强硬

【巴里二十二日發電】英國の公文に對する佛首相ポアンカレー氏の回答は二十二日發表された右回答に於てポアンカレー氏は獨逸に對する佛國の政策を說明し主張し獨逸が賠償支拂を完了するまでルール地方の撤兵を拒絕し獨逸の撤回を强要すべしと云ふ英國の提案をも總て拒絕した尙右回答の英國の提案を批判せる部分は頗る際然にして嘲笑的であると批評してゐる

佛ライン分離運動援助

【倫敦二十二日發電】確報によると佛國は公然ライン地方の分離運動を援助してゐる

獨經濟最終的決定

【伯林二十二日發電】獨逸內閣は大統領エベルト氏司會の下に閣議を開き財政經濟上の形勢に就き審議し各國務長官は最終的決定を遂げた、外國より食糧を購ふ爲には外國爲替二億乃至五億金貨馬克を要すると

英國案の眞意
資本回收と鐵道權利掌握

【北京二十二日發電】英國が外交團特別委員會に於て鐵道警備の自己案を無理矢理に通過せしめた底意は此の案に依り英國は各鐵道に投資した資本を回收し併せて將來鐵道の權利を掌中に收めんとするものにて若し支那側が英國案を容るゝに於ては英國は率先して此の鐵道會計監理より出る剩餘金を以て借款に應ずる意嚮をもつてゐる併し支那は借款を希望して居るが輿論の反對を恐れて躊躇してゐると

在北京記者團の決議
鐵道警備問題に就き外交當局を激勵

【北京二十二日發電】北京の日本記者團は二十二日緊急會議を開き左の決議を爲した

臨城事件に對する對支要求案に基き外交團委員會を通過せる鐵道警備案は我政府當局の精神に全然違反するのみならず支那の將來に重大なる禍根を貽す虞ありと認む此の點吾人は我國民の輿論を促すと共に我外交當局者が國際正義の爲め斷乎たる態度に出でん事を要望す

山東省民暴行
徵稅に反對して稅關出張所を襲ふ

【青島二十二日發電】山東省徵稅に對する山東鐵道沿線省民の反對激烈となり濰縣附近の省民は二十三日一齊に反對の氣勢を擧げ大擧して稅關出張所を襲ひ所員に重傷を負はし又膠州の省民も相前後して約五千名出張所を包圍し所員は城外に遁れたが示威運動は益々險惡となり石炭輸送は全く杜絕した

總統選擧豫備會議

【北京二十二日發電】二十一日夜九時各政黨議會にては二十七日より總統選擧豫備會議を開く事及出席者には二百五十元宛贈與の件を決議した

園公肚裏如何
政友會の焦慮
松方公衛に當るを避く

【東京支局特電】愈々政變來るとすれば元老への御下問となるべきが今回は松方公は後繼首相の推薦は西園寺公に依頼し公は力めて其衝に當る事を避けるだらうと傳へられてゐる愈々政變來の場合は西園寺公の發言に依つて最も有力に左右さるべしと豫想さるゝ而して公が現下の時局に對し果して如何なる意見を有するや又後繼者として公の意中にある人物の誰なるやは朝野各方面の齊しく注意する處であつて殊に政友會方面では既に種々の手段を盡くして公の意中を探る事に努めつゝあるも公は未だ意中の人物に就ては隻言をも漏らさず故に同會は頗る焦慮の狀態にあり近く有力者を派して重ねて公の意中を探る事になるだらうと豫期される、併し公が果して能くその意中を示すべきか假へ示すにしても之が果して

政友會に有利なもので…は素より歡迎である

政變を叫ぶは尙早
政友會は何にも畫策して居らぬ
小川平吉氏談

【東京電報】加藤首相の病氣が少し重いといふので直に政變來を叫び後繼內閣の組織をするのは少し早計に失する吾々としても後繼內閣を此場合云爲することは出來ぬ併し一兩日來新聞紙に現れた意見批評は國民多數の信用を得た多數黨が之を慫すべきであると述べてゐるが這は驗を俟たない昨年政變の場合には此の多數黨たる政友會の總裁が政治の行詰りでなく不統一の理由で辭職し一時變態なる現內閣が成立した譯である今日一部で政友會は民望を缺いで居ると云ふ者があるが憲法治下に於ける民望の有無は議員選擧の結果に依りされを判斷するべきである又或一部では一の政黨が長く政權を握るとは弊害が多いと云ふが政權の授受は小兒の玩具とは違ふ若し其行ふ政策が國民の信頼を得れば政權を執ることの長いだけ其抱負經綸を充分に實行することが出來るのである之は寧ろ歡迎の實例に徵して明らかである世には政友會の假名を云々するものがあるが十數回の總選擧の結果信用は政何れに歸してゐるかは明らかな事である或は其他政黨員につき云々するものあるも政治は個人にあらず黨議ですべきである一個人を云爲して其黨否を云ふは時代錯誤の甚だしきものである而して甲乙兩黨爭ひ一方が行詰まつたとき他黨に政權を讓るは常道かも知れぬが今日の場合は之と相違して居る故に吾々はマア時勢の推移を觀望して居れば宜しい若し此の常道に反すときは大變であるがそんな事は吾々には想像が出來ぬ尙一二新聞に政友會が活動してゐると云ふ者があるがそんな事はない云々

明年豫算總額
十四億圓程度か
—市來藏相談—

【東京電報】明年度の各省豫算概算要求總額は既報の通り十五億餘圓であるが之に付き市來藏相は語る「明年度各省豫算概算要求總額は非常な多額に上つてゐるが之は毎年の例である大藏省としては之に充分査定の斧鉞を加へる覺悟で査定の結果幾許に達するかは不明なるも明年度は本年度と異り新規要求も相當にあり其額は十二年度の十三億七千六百萬圓よりは相當多額に達し先づ十四億圓程度と見れば大差ないと思つてゐる內には必要已むを得ないものもあるから此等は或る程度まで認めねばならぬ事情にあるものもあるから豫算は

病狀依然
宮田翰長談

【東京電報】首相の病氣に就いて宮田翰長は語る「首相の病氣に別に變つたやうには思へぬ何か變りがあれば閣員の所へ通知がある筈である僕は廿三日午後二時から青山へ行くことになつてゐる氷は十日前から室內を冷す爲に使つてゐたので二三日涼しかつたから止めてゐたのを今日は暑くなつたから使ひ出したのだらう赤池總監訪問は別に意味はない總監か局長は未だ一度も行かないから行つたのである金子秘書官の行つたのは淺井秘書官と交代のためである

首相邸
色めき渡つた
訪問客多し

【東京電報】二十二日迄はヒツソリ閑としてゐた青山の首相私邸も二十三日朝來俄に色めき渡り先づ赤池總監が乘りつける尙昨日迄は姿を見せなかつた正服巡查が二人も嚴戒に從事する事になつた又昨日迄首相は氷を使つて居らぬのに今日は氷屋がドシ〳〵氷を持込むと云ふ騷ぎ鈴木軍醫は廿三日午前九時過ぎ來邸し訪問の來所に會見談話したと

內相首相訪問

【東京電報】水野內相は二十三日午前十一時首相を訪ひ四十分に亙る會見を爲して退出したこの會見に付いては或は首相から最後の決心を漏らしたものでないかと觀測されてゐる

加藤子藤子會見

【東京電報】犬猿も啻ならずと云はれてゐるが加藤憲政會總裁と後藤子とは去る二十日某博士の斡旋で麴町の某所に會見懇談したと

平北水害と善後策
今回の水害に鑑み
根本的設備を施したし
生田平北知事語る

水害善後策の爲二十二日夜入城した生田平北知事は左の如く語る

今回の水害は實に未曾有で其の被害の慘狀等は既に新聞紙上に報道された如くであるが損害程度の詳細に至つては未だ判明しない然し大體の所今日までの調査による死者五百七十八名、行方不明七百三名、流失家屋二千三百十六戶、其他浸水家屋五千四百九十五戶と云ふ狀態で其損害は少く見積つても一千萬圓を下るまいと思つて居る特に個人損害として最も大きいのは藤井氏の不二農場及瑞穗農場等が絕望であつた、今回の被害は大部分の堤防の決潰せるが大原因で此

堤防の決潰した大きな所ばかりを擧げて見ても藤井氏の堤防約三里の決潰、定州の在來堤防約五里、博川の一里半、熙西面の二里半、嘉山郡に屬する三角洲其他を合する約五里と云ふ驚く可き數で其の他小堤防の決潰を擧ぐれば素晴らしい堤防の決潰である。是等は何れも根本的の政策を要する譯であるが差當り姑息として居るので夫々個人的に復舊工事に着手して居る。其の中ある所は水利組合として定州、博川の如く水利組合と地主と協同し、亦水利組合のない所は地主が協同して

其工事に着手して居るがそれは一つは來る八月二十六日即ち舊の十五日は例年大潮が來るので之を防ぐ爲め工事を急ぐ必要もあるからである從つて工事も非常に急いで居るが若し此の大潮に間に合ふだけの工事が出來れば一般作物は水害を被つた內にも大部分は取止め得るになつて居るのである。さすれば豊作とならずとも不作人も安堵さへ早く出來れば先づ小作人の大部分は安定が出來る。更に福西面の如きも大々的の設堤をやれば今後の爲めと云ふものも其の仕事で懷を潤すだらうと信じて居る

唯一殘る二つの問題は義州郡一帶の水害を被つた點のないものを如何にして救濟するかと云ふ問題と此の水害に罹て漸くにして其の損害を免れた新義州は實に危險であつたがこれを將來如何にして安全な都市と爲すかと云ふ二つの問題である。これは平北としては實に最大な問題で今回の如き水害に鑑みて初めて教へられた點である…に遁避しないとも限らぬのである。

水害善後策として從つて今回の復舊工事、義州郡罹災者の救濟方法、新義州水害防止策等が最も重大な要件であるが何とかこれに付當局の意見を迎へ爲す心算で入城したのである

鮮滿の經濟概況（下）
美濃部鮮銀總裁演說

斯くて大連港主要貿易品は輸出九千六百四萬兩、輸入二千五百十四萬兩となり、之を前年同季に比すれば輸出に於て二割一分の增加を示すも、輸入に於ては約八分の減少を來せり。更に企業界の狀態を見るに

當季間に於ける新設會社數は七十其公稱資本は二千八百四十五萬圓にして、之を前年同季に比すれば一千五百萬圓、前年同季に比すれば二百七十萬圓の增加にして稍好勢に轉じたるのみならず、右資本總額の三割七分は製造工業に屬するものなれば、企業界は概して著實なる傾向を示すに至りたるものと見るを得べし。尙當季中の解散減資に屬する資本金は一千六十五萬圓にして前年同季に比すれば其の四割五分に相當するに過ぎず、而かも其の內合併に因りて解散せし會社多きを見るは、事業界整理の一端を示すものにして特に注目すべき現象なり

滿洲に於ける經濟界の近狀は以上記するが如くなるも、本年の農作物は概ね適順なりし爲今日に至る迄の經過は槪して良好にして且大豆と小麥とは著しく其の作付を增加し、北滿洲地方に於ては右兩者の收穫例年に比し一割五分增收の見込なりと傳へらる。而して滿洲に於ては前數次報告せるが如く、近時有望なる工業の各地に企劃勃興せらるゝと同時に、農業方面に於ては水田の開拓、大豆作の改良、棉花の栽培等何れも有利なるものとして勸獎實施せらるゝ所多く、又畜產上綿羊の改良に養豚事業に夫々施設せらるゝ所妙からざるものあり、滿洲產業の前途頗る多望なるを認む

鮮滿金融概況

朝鮮及滿洲に於ける經濟界の狀態前述の如くなりしを以て、一般金融は終始緊縮の趨勢を改めざりしも、概して平穩なる經過を示したり。今例に依り二三の統計に徵するに、當季末朝鮮內同業者の預金殘高は一億三千百萬圓にして前年同季に比し九分を增加し一方其の貸出は勸業資金の膨脹に伴れて二億四千八百萬圓となり之を前年に比すれば一割七分の增加なるも一方朝鮮內手形交換所の當季間に於ける交換高は四億二千二百萬圓にして、前年同季に比し一割八分の減少を示せり

次に滿洲に於ける日本側同業者の營業狀態は前年同季と少しく趣を異にし、貸出は稍減退に傾きしも、預金に於ては却て增加の傾向を顯せり。又大連奉天二手形交換所に於ける當季中の交換高は金勘定五億七千八百萬圓銀勘定一億一千二百萬圓にして、之を前年同季間に比すれば金勘定に於て二割、銀勘定に於て二割三分の減少を來せり。斯くて當行銀行券の發行高は、季初の九千六百萬圓より逐月遞減の傾向を辿り五月末遂に八千七百萬圓に下りしも季末には八千九百萬圓となり、結局之を前年同季末に比すれば六分の減縮なり

當期中滿洲金融界に於ける重要なる出來事の一として滿洲在來銀行外三行の合同を擧ぐべきか…殊其必要を感じたる結果大連安東…に跨り滿洲の金融業界中相當有力なる四銀行の合同し、資本金三千萬圓の滿洲銀行の設立を見るに至りたるは、滿洲財界整理の一端として最も喜ぶべき所なりとす茲に滿洲銀行の爲に將來を祝福するものなり

支那本部及西比利亞の概況

支那に於ては引續き內閣の交迭頻繁にして政局一日も安定せざるのみならず、財政の紊亂地方の兵亂及銀價の下落等あり殊に三月以降日貨排斥運動猖獗を極め各地の取引を阻止し日支貿易は甚しき不振ならしめ延て一般財界は甚しき不況を續けつゝあるを以て、當行各支店も十分の活動を試むること能はざりしは遺憾に堪へざる所なり。次に西比利亞に於ては、昨年勞農政府の政權を掌握せし以來、政情稍安定して各地の狀態舊態に歸したるが如くなるも、本年一月に入り勞農政府は金屬外數品の輸入を禁止し、其他の物品に對しても殆んど輸入禁止同樣の高率なる關稅を課するに至り

其後又當行券の搬入に對して制限を付し更に內外の住民に過重の稅金を賦課するに至りしかば、一般商況は著しく不振に傾き、金融又甚しき梗塞を受けたり。幸にして當行銀行券に對する信用は逐日鞏固となり、近時當行業務に關し漸く朝野の間に了解を得、極東露領殊に沿海州に於ける經濟上樞要の機關たる事を認めらるゝに至れり。然り而して勞農政府は極東に於て新なる經濟上の施設をなしつゝあり、頻りに法令の改廢を爲し殊意制度の改善にも努めて經濟政策上に於ても顧慮し日露通商の聯絡として貢獻する處あらんとし細心の注意を以て其業務を營みつゝあり

當行業務に關する詳細に就ては、別に提出する報告諸表に示すが如くなるが、當行は以後は既定の方針により內部の整理を進むると共に財界の大勢に順應して諸般の經營を進め、特に鮮滿の經濟界に處しては、金融機關の聯絡協合乃至各種資金の配給等に涉り、當局の方針に順應し之が整理に力を致し漸次其の目的を達する所ありしも、內外の經濟界は未だ容易に安定を來さず、從つて當行も自然之が影響を蒙り、未だ成績の見るべきものなかりしは洵に遺憾とする所なり。されば當行は此後も業務執行上周密なる注意を加へ、其の基礎を鞏固ならしむると共に尙適切なる施設を試み以て鮮滿財界の健全なる發達を圖り其の任務を遂行せんことを期すべし是れ位幸に之を諒せられんことを望む

豫算審議
廿三日全く了る

總督府來年度豫算は去る廿日以て大藏の審議を終了したが其の後審議未了の分に對し總監室にて連日審各部局長列席の上引續き審議しつゝあつたが廿三日は午後一時から各局部長會議を開催し愈々最後の決定を見た右に續いて概算書を作成し今月中には大藏省に提出する豫定であると

津南臨津兩水利被害狀況

長湍郡津南、坡州郡臨津兩水利組合事業の蒙れる水害に就き廿二日親しく實地調査を遂げたる時實京畿道知事は語る

津南、臨津兩水利組合の被害は本月一日前後の豪雨の結果であるが、津南の方は堤防の決潰十數間に亘り此の損害約三萬圓位の見込である、臨津の方は水路の破壞二千餘間に亘り此の損害約二萬五千圓の見込であるが此の水利工事は從來約二十一萬圓の工費を要してゐるから今回の損害額は工費から言つて…してゐるものであるが兩方とも早速應急工事は施して今日では水も通つてゐるから甚だしき不便を感じてゐない寧ろ稻作の被害は少しも無いから同地方面一帶の被害として見れば極めて僅少の程度に止つた點である

鮮鐵中旬減收

鮮鐵局八月中旬鐵道收入は左の如くであるが貨物噸數及貨物收入が前年同期に比し減少を示せるは平南、黃海地方の上旬に於ける水害の爲これが復舊を急ぎ貨物の出廻り緩漫なると又滿洲本線の水害の爲め同地方よりの貨物出廻り激なりし爲めであると（△印は減少を示す）

收入別	本年度	前年比較
乘車人員	三三九、九六六	五四、九四三
貨物噸數	六六、〇六七	△五、〇六八
客車收入	三九五、六八九	五三、三二四
貨車收入	一〇九、四二五	△四〇、八九〇
合計	六三一、三四九	△二七、九一九
一日一哩	三三、六〇七	△二、九五七

東拓移民副業

東拓移民の副業は會社の方針として成るべく奬勵して居るが最近の調査に依れば四千八十九名に達し年收四十四萬二千四百圓に上つてゐると

業種	戶數	年收（圓）
養蠶	七八八	一五九、六〇〇
養蜂	六	六〇〇
養雞	二五二	二五、六〇〇
養豚	一一一	一一、一〇〇
…菜	一九九	一九、九〇〇
…樹	四八	一二、四〇〇
…苗	一〇〇	一、六〇〇
…草	五〇〇	三、〇〇〇
…栽培疊製造	一六	一、六〇〇
…製造	一三	二、八六〇
…仕事	一、八五三	五五、五九〇
…賃田	四〇	一、二〇〇
…稻	二九	五、八〇〇
細工	二	三〇〇〇
…鑛	三〇五	三〇、五〇〇
…稼	七七	六、一六〇
…商	一九	四、一八〇
…治	六	九〇〇
…工	五	二、〇〇〇
…工	五一	一五、三〇〇
官	一	三〇〇
煉瓦製造	三	二、七〇〇
木挽	[illegible]	四五〇
牛車挽	二	一、二〇〇
漁撈	一九	三、八〇〇
金貸	二六五	九五、四〇〇
郵便所	二	二、四〇〇
合計	四、〇八九	四四二、四〇〇

通試驗合格者

本年八月總督府に於て施行したる普通試驗に合格したる者左の如し

江原道　岐阜縣　島根縣　千葉縣　香川縣　長崎縣　山口縣　山梨縣　千葉縣　東京府　山口縣　鹿兒島縣　福岡縣　慶尙南道　熊本縣　佐賀縣　鹿兒島縣　廣島縣　愛知縣　香川縣　島根縣　鹿兒島縣　北海道　廣島縣　熊本縣　大阪府　江原道　福井縣　山口縣　熊本縣　鹿兒島縣　咸鏡南道　長崎縣　長野縣　島根縣　佐賀縣　熊本縣　福島縣　福岡縣　咸鏡南道　忠淸北道　岡山縣　福岡縣　山口縣　岐阜縣　福島縣　佐賀縣

相白洵　羽田野三右衛門　柴田喜四郎　加藤眞孝　向後新太郎　森尾市郎　酒井重一　德原保一　松野宗彌　齋藤正　都築吉　梁林勤正　健宮秀　春田萬吉　崔根　牛島正太　高平峻　德田伊勢吉　藤吉倍之　橋本明次郎　天雲庄太郎　小關正美　山田貫三　黃壽偃　森本正一　田中忠男　村田義次　李寅昌　山內源　小西己教　能勢毛一　柳田耕二　龍銈合　平山安　吉田謙之助　竹田忠一　桑畑誠治　高村正彥　持建勇助　柴田彥五郎　朴珙鎬　成樂英　江尻正夫　菅原久雄　岸本正　八木代吉　十文字直惠　千々岩太郎

仁川現在米調査

仁川港八月二十日に於ける現在米は七六、四九二石四斗にして前月同期に比し一八、七四五石三斗を減じ八月十日より同月二十日迄の入荷米は九、五八七石四斗同上出荷及消費米は二一、五六三石九斗前月同期に比し前者は八、九六九石を減じ後者にありては九、五三九石五斗の增加を示せりと

移輸出入小包增加

七月中の移輸出入小包郵便は移輸入八萬八千六十二個三百三十一萬五百八十六圓、移輸出二萬七千四百六個六十一萬四千五百二十九圓であつて前年同月に比し移輸入は一割五分移輸出は一割八分を增加してゐる

府吏員管理所見學

京城府吏員約六十名は二十三日より六日間郵便所管理所事務の見學を爲すに付同所では特に計算事務の內容に就て詳細なる說明を與へ且つ府公金の取扱ひ方に就ても種々の打合せをなす由である

水力電氣失效

釜山鎭在住十七名の發起で資本金五百萬圓の洛東江水力電氣會社を設立し洛東江の支流を引用して一千八百三十キロワツトの電力を起さんとするが內地財界不況の影響を受け資金の吸收意の如くならず指定期限內に會社の成立せざるを以て取締役より期限延長の申請書を提出し專ら會社の成立に努力したるも現在の經濟界の狀況は到底會社の成立を許さざるを以て遂に當局に於ても當に延長を取下ぐるに至つた茲に於て本水力電氣事業の許可は自然失效となつた

女校長視察日程

來る廿九日奉天に開催さるゝ全國女學校長會議に內地よりの列席者百十名は二班に分れ鮮滿を視察する事となりたるが內朝鮮の視察日程左の如し

第一班　二十五日朝釜山上陸午後十時京城着二十七日夜京城發北行
第二班　二十五日夜釜山發二十六日朝京城着二十八日朝京城發北行

訂正　二十二日夕刊『遞信局の英語講習開始』の記事中『講師米人グランド氏』とあるは『英國生れグランド氏』の誤聞に付き訂正す

公會私會

◇總督總監元田氏招待　齋藤總督は來る廿六日午後零時半から滿洲方面より入城する元田拓殖事務局長を主賓とし各局部長を陪賓として官邸に招待午餐の饗應を爲すべしと尙有吉政務總監は來る廿六日午後七時半から元田拓殖事務局長を主賓に外九名の陪賓を官邸に招待晚餐の饗應をなす筈

◇溫突改造講習會　龍仁郡に於ては本月十五日より二十六日迄十二日間の豫定を以て各面に於て面長區長、營業者、有力者等を集め溫突改造講習會を開催し面事務所の溫突を講習用に充て實地改造をなして模範を示しつゝあるが原理の簡單なのと改造の容易なのとで一般に好評を以て迎へられてゐる

◇廣州郡舍音講話會　京畿道廣州郡に於ては管內十六個面內の舍音約六百名を左記日割に依り三個所に集め農事改良に關する講話會を開催し郡勸業方針の徹底に努力すると

八月廿四日　廣安面に於ては面內の舍音百九名
八月廿五日　九川方面に於て五個面內の舍音百九十八名
八月廿七日　樂生面に於て三個面內の舍音二百十四名

人事消息

▲笠井工學博士（小野田セメント社長）廿二日夕入城朝鮮ホテルへ
▲中西鐵太郎氏（鮮鐵道技師長）同上京城ホテルへ
▲松尾富三氏（鐵道步兵第六十四聯隊附步兵少佐）廿三日朝入城不知火へ
▲堤三樹男氏（同步兵大尉）同上
▲長友榮雄氏（同步兵大尉）同上
▲佐藤潤象氏（中央鐵道專務）廿二日夕退城
▲大家德一郎大佐（新任羅南步兵第七十三聯隊長）前任地宰天守備隊より二十三日夕入城二十四日朝赴任の豫定

茶話

▲生田平北知事は水害善後策の爲め二十二日夜入城したが流石の生田君も今度と云ふ今度は甚だ閉口した相だ▲所がイザ京城に行かふとなると廿一日からまた雨が降り出した、生田君空を睨んで歎息頻りと云ふ有樣だつたが二十二日漸く汽車中で雨が晴れたので漸く胸を撫で下したとはヤレ〳〵▲洋行した切り暫く音沙汰もなかつた總督府の山口安憲氏久し振りに消息を寄せた、それによると米國の禁酒の事が書いてあるが斯々面白いので之を一般に紹介する

小生目下紐育にブラ〳〵してゐます、禁酒の米國でも今尙禁酒の可否が相當議論されてゐます、政府が禁酒法の勵行を矢釜しくいつて領海三哩の原則を十二哩に延長して外國船による酒の密輸入を取締らんと英國其他に提議する一方機敏なアメリカ人は領海外に埋立地を作り酒の樂天地を作らんと設計し會社を興して株の募集をやるといつた滑稽味もあります
七月二十八日　紐育にて　山口安憲

朝鮮銀行第廿八期決算公告

貸借對照表（大正十二年上半季）

負債	金額（圓）
資本金	[illegible]
積立金	[illegible]
銀行券發行高	[illegible]
手形振出高	[illegible]
諸預り金	[illegible]
政府預り金	[illegible]
政府貸下金	[illegible]
借入金	[illegible]
再割引手形	[illegible]
コールマネー	[illegible]
他店ヨリ借	[illegible]
本支店未達	[illegible]
仕拂承諾	[illegible]
預り有價證券	[illegible]
仕拂未濟配當金	[illegible]
前期繰越金	[illegible]
當期純益金	[illegible]
合計	[illegible]

資產	金額（圓）
拂込未濟資本金	[illegible]
貸付金	[illegible]
割引手形	[illegible]
當座貸越	[illegible]
荷爲替手形	[illegible]
コールローン	[illegible]
預ケ金	[illegible]
買入手形	[illegible]
假拂金	[illegible]
買爲替	[illegible]
他店へ貸	[illegible]
利付手形	[illegible]
仕拂承諾見返	[illegible]
有價證券	[illegible]
土地建物什器	[illegible]
新築金	[illegible]
地金銀	[illegible]
外國貨幣	[illegible]
現金有高	[illegible]
合計	[illegible]

利益金勘定

項目	金額（圓）
當期純益金	[illegible]
前期繰越金	[illegible]
合計	[illegible]
積立金	[illegible]
配當金	[illegible]
後期繰越金	[illegible]

此配當計算左ノ如シ

右ノ通ニ候也
大正十二年八月
總裁　美濃部俊吉
副總裁　鈴木穆
理事　掛井生治
理事　片山義勝
右調査ヲ遂ケ其正確ナルコトヲ認ム
監事　伊藤長次郎
監事　馬越恭平
監事　伯爵　奧平昌恭

株式競賣公告
左記株式ヲ京城府岡崎町一三番地朝鮮製菓株式會社ニ於テ來ル本月三十日午前九時競賣ニ付ス
大正十二年八月廿二日
京城地方法院執達吏取扱　川越嘯平
競賣物件　朝鮮製菓株式會社株式　自乙一七四五號至乙二〇〇三號　自乙四四一號至乙四六二號　…　込濟額拾貳圓五拾錢

本味淋　九重　愛知縣三河國　石川八郎治製
代理店　山邑酒造株式會社京城支店

綿　フトンワタ　中入ワタ　小袖ワタ　製造　販賣
朝鮮製綿會社　京城 [illegible]町

登錄商標　㊋　雨合羽　防水布製
▲在來品ノ欠點ヲ完全ニ補フタ理想的雨具
マント型　外套型　小兒用（曲尺自三尺…）[illegible]
黑色以外ノ色物ハ壹枚ニ付二十錢增シ
▲輕クテ強イ實用向シイト馬車荷車貨車貨物用雨覆ヒ　[illegible]

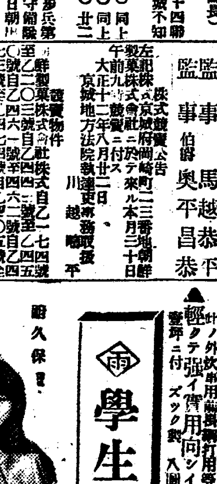
御父兄ニ
携帶至便
㊋　學生用雨合羽
▲革ノ如ク強イ朝鮮紙ヲ更ニ強クシタ新案特許品
▲絕體◇雨漏リセズ（カバンヤポケツトニ入レラレ携帶ニ便ナレバ兒童通學用トシテ妙）
特號（大人用曲尺三尺六七寸）二圓二十錢　一號　三尺四五寸　二圓七十錢　二號　三尺一寸　[illegible]
黑色外ノ色物ハ壹枚ニ付二十錢增シ

合資會社　京日代理部　京城太平通　電話光化門…　振替京城…

南京虫の驅除には　獨逸バイエル會社製最新藥　セルタン　を是非一度御試用下さい
輸入元　仁川　京城本町　世昌洋行
特約販賣店　山岸天佑堂藥房

代表商品　ソウル　ユーニツク　自轉車發賣元
及各國自轉車並ニ附屬品一式
猶修繕ハ親切ト神速廉價
大高自轉車商會　京城明治町壹丁目　電話本局三〇〇四番

朝鮮信託株式會社
營業科目　[illegible]
●營業案內進呈
京城明治町一丁目　電話一五九五番　仁川本町　電話一二三番

洋式帳簿　出來合四十餘種
京城本町　シノサキ　カタログ進呈

全國中等校野球戰に優勝した甲陽中學
荒木京大總長より優勝旗を受くる宇井主將

東宮女官補導役
京都で衣紋講習會を開き
公卿華族の中から女性を選定

今秋の御慶事に際し東宮女官を補導する役を設ける事になつて宮內省當局に於て慎重審議されてゐるが何分にも古に依る大役なので差當り由緒正しき京都の公卿華族婦人を集めて衣紋講習會を開催して、この內から二名を人選する事に決し目下京都御所外苑にある宮內省內匠寮出張所に於て衣紋講習會が開かれ築亭公長侯夫人、車子冷泉子夫人鶴子其の他六名が頻りに講習に勵んでゐる(東京電報)

朝鮮にも颶風襲來か
危險な狀態にある

又炎暑が盛り返して來て二十二日最高溫度は九十三度二分を示し二十三日も九十度を示してゐる京城測候所では曰ふ
『本年の最高溫度は六日の九十六度六分でもう此れ以上に達しさうもないが二十三日の氣象狀態は那覇の西北に示度七百三十ミリの颶風があり、那覇南方にも示度七百三十六ミリの優勢な二つの颶風が總つて北西の方向支那揚子江方面へ進んでゐる、その影響を受けて朝鮮地方は暴風があるであらう、現在日本海岸から滿洲西伯利亞へ低氣壓が發生し從つて朝鮮も非常に氣壓が緩漫であるから或は那覇の颶風は北東に針路を變へぬとも限らぬ、變じ易い氣象であるから朝鮮は極めて危險である

遭難潜水艦救濟に多數の水夫を督勵
して掃海排水作業に最善を盡す

神戶川崎造船所では遭難潜水艦第七十號の救助に關し再度海軍側と協議を凝した結果最後の救助に全力を盡すことに決し吳海軍港務部長高橋大佐以下水雷部員等は二十二日深更川崎造船所に到着協議の上『潜水夫は二十二日夕號の滿潮時風浪を冒して既に沈沒の艦影を認むるまでの好成績を得るに至つた』との無電信に激勵を擧げ二十三日滿潮時の潜水用具救命具等を携へて鳥羽港から來神した多數の水夫を督勵し直に現場に急行せしめ引續き掃海排水作業に最善を盡しつゝある(神戶電報)

遭難事情上申

遭難した潜水艦七十號の生存者小西中尉は沈沒の事情上申の爲め二十二日午後七時三十五分東京驛著、直に水交社に至り艦政本部の部長たちに會つて沈沒の顛末其他を報告した(東京電報)

山林の歌
當選發表

朝鮮山林會では帝國森林會の贊助の下に山林歌謠を懸賞募集した處應募歌謠數二二五唱歌國語一九〇計四一五あつたが一等當選はなく二等二名佳作六名を得た賞金及聯絲金は三十日以降に本人に發送すると

▲二等賞
唱歌北海道札幌北大通西十七丁目 小野寺太郎
民謠咸鏡南道洪原郡龍源面龍里 火革寶
▲佳作 唱歌全羅北道錦山郡濟原金慶俠 京城府本町一百九號官舍井關錦平 安北道龍川郡內松本一太 ▲民謠全羅北道錦山郡濟原金慶俠 水原郡日洲面下足數里金一程 平安南道德川郡德川面全南者

唱歌(二等) 小野寺太郎
一、共に仰がん金剛の峯もふもとも綠して旭にはゆる美しさ
二、共にながめん大同の
三、川の流のとゝのひてつゞく沃野の眺しさ妙なるながめ田のみのりさては用材薪炭も皆これ森の賜ぞ
四、今は荒れたる朝鮮の野山もとは繁く茂りし時のありしなり
五、いでや人々濫伐の惡しきならひをいましめて共にそだてん森の木々

朝鮮に始めて保安組合を設立
忠北報恩郡懷南面に

民衆警察とか國民警察とか謂ふ事は朝鮮に於ても相當宣傳せらるゝに至り保安組合自衞團等の名稱の下に之が施設をなすもの各道に渉り居ると雖も民度なほ低く從つて眞に警察を了解するもの甚だ乏しき感があつたが忠淸北道報恩郡懷南面板廠里の洞民は駐在所の斡旋に依り保安組合を設立し從つて各種の指導を服行する組合設立趣旨の徹底を圖り自警の方法と共に施設活動事情を商議し道路の改修、子弟の國語練習、國旗の揚揭等其他數項を實施することに決議したが其決議事項は全く洞民の自發的に出でたるものにて特に國旗の如き斯る僻陬に於て新規購入の數既に八十個に及ぶ等其成績良好なるを以て組合を設置せざる附近部落民も其施設を贊稱し追々之に倣らはんとする意向を有しつゝありと

上海の虎疫

在上海入倉防疫官より總督府衞生課へ左の電報があつた
本月十九日に終る一週間の居留地內『コレラ』は支那人死者八外國人患者三、檢便證明二八、

共進會と警察
取締方法を目下講究中

恐ろしい程の景氣を叫んでゐる朝鮮副業品共進會は愈々十月五日から蓋を開けることになつてゐる、處で地方から集まつて來る人々が隨分多く、京城は大雜沓をするだらうと豫想されてゐる、で道警察部では是等の人達に對して如何にして便宜を與へればよいかと其取締方法を講究中である
『共進會の開催と共に會場內に警察官の詰所を設けて場の內外を取締るつもりである、それから消防隊の詰所も設けて萬一の場合に備へる手筈になつてゐる、京城の勝手のよく判らぬ地方人の爲めに殊に必要なのは自動車、馬車、人力車の取締である、勝手の判らぬのを奇貨として不當の賃錢を貪らぬやうに營業者には注意すると同時に其取締を嚴重にする、それから交通整理も骨が折れるだらうと思つてゐるが是等に對してもそれ〲手當をする事になつてゐる、自動車、馬車、人力車の車體檢査は例年は年一回十月に施行して居るが本年に限り繰上げて九月にやる積である、旅館の方も注意する必要があるし、雜沓に伴ふ掏摸、乞食等に就いては殊に嚴重に取締る方針である』と道保安課は今さらに語つてゐる

森勝事件の下手人
鮮人金萬熊逮捕さる

西大門刑務所に收監された森村太郎及び梅子の兩人は毎日檢事局に於いて寺田檢事より取調を受けてゐるが二十三日梅子村太郎の口より下手人を自白したが午前十時金萬熊(三七)したるものを逮捕し取調べてゐるがこれも收監される筈である、金萬熊は村太郎方に雇はれてゐる者で村太郎に命令されて今回事件の下手人となつたものであると。

不貞の妻を
姦通罪で告訴

利川郡邑內面中里府內居住曹順一は今から八年前同郡夫婦面竹堂里金安東なる女と結婚して同棲し六才になる長男を擧げて居るが金は安東住所不詳崔永在と密通して今月十五日遂に落し行方を晦まして居たが二十一日東大門市場附近に於て發見したので兩人を姦通罪として鍾路署に告訴した

慰問金五百圓
愛婦支部より西鮮罹災民へ

愛國婦人會全州支部にては西鮮地方罹災民慰問の急なるを認め取敢へず慰問金第一回分五百圓を朝鮮本部宛送附し來つた由

朝鮮海峽橫斷飛行
愈九月四日擧行
降雨の場合は京城外三ケ所に着陸
對馬の北端その他に警備船配置

陸軍航空部の內鮮間連絡飛行は既報の通り九月四日午前七時から太刀洗飛行第四大隊と平壤第六大隊が乙式一型各二機を用ひ太邱を中間着陸地として實行する筈だが途中降雨の場合は壹岐、對馬、釜山京城の四ケ所に不時着陸の設備を整へ又朝鮮海峽の海上には對馬の北端並に鎭原、鄕の浦等に驅逐艦一隻小蒸氣船四隻を派遣して警備する事になつた、尚飛行者は左の如く決定した(所澤電報)
▲往行操縱者鈴木中尉、榛名曹長 ▲同乘者赤口大尉、西田中尉 ▲復行操縱者白寺少尉、海老根曹長 ▲同乘者出本大尉、荒川中尉

五十四名の大家族
粉吐橋の渡初めをした
目出度い申老人の一家

去る十一日大邱、安東間の二等道路の中慶北義城郡內の粉吐橋の渡橋式に三夫婦打揃ふて目出度き渡初め式を行つた一家族がある事は當時報道したが、此の一家族を調べて見ると義城郡舍陽面龍尾洞二百六十四番地の農家で當主は申錫甚と云ふ七十七歳の老人である

當家は義城郡の士班である慶州申氏で今より三十年前同面花田洞から現在の龍尾洞に移轉し來た者で以前には地方の兩班として居たが時勢の進運に伴ひ兩班の勢力も漸次薄らいで來たけれども地方に於ける德望は依然として地に墜ちず面內に於ては一番信用の高い人として村民の尊敬を受けて居る、この人は十六歳の時永川の李氏李雲閣て云ふ妻を娶りたるが今尙は壯健であり今年は正に八十歳であるが同棲以來今日迄六十二年になるが未だ曾つて家庭に波瀾を起した樣な事を聞かぬ

同人夫婦は昨年十二月に結婚後滿六十年に相當するので金剛石婚式を擧げて親戚知己を招待して盛宴を張つた相である、此人は性質溫良で常に漢學に趣味を有し孔孟の教へを遵奉して其子孫の薫陶を導くことを念として居るが荷くも蛇蝎の如く賭博の行ひを忌むこと恰も蛇蝎の如く實踐躬行を以て自ら任じて居る人である、隨つて一門の繁昌は著しく其直系血統の子孫は男女を合せて三十八名、其配偶者が十六名あつて、何れも同一の家族制度の下に和氣靄々として其日を樂んで暮らして居る現在の家族五十四名の外に長女は安東河回の有名なる兩班柳氏に嫁し二女は永川の李氏に嫁き其子孫も亦何れも裕福の生活をなして居る

この一家は義城郡內に於ても最も男子の多い家庭であつて又其の子孫中には末だ曾つて一人の離婚者家出者、死亡者を出した事はない相である、同人は四代前の先祖より代々其の遺產を相續して來たのであるが本人も亦勤儉力行の人なので自分の代に水稻五十斗落許りを購入し現在では田畓を合せて約三百斗落を有し秋約三百石の小作料を取つて居り面內では第二番目の豪農である。

本人は耳順に近き高齢者であるにも拘らず家事の整理に熱心であつて傍ら公共事業にも非常の理解を有し寄附行爲等の如きも率先して之に應ずると云ふ風で近郷稀に見る立派な人格者である

株式店主收監さる

鈴木大連民政署會計主任の公金消費事件につき取調の進捗につれ大株式店主古河新之助及び同店員小寺貞次の兩名は二十二日午後に至り贓金收受の嫌名の下に收監された(大連電報)

女を誘拐して
遊女に賣飛ばす

慶北榮州郡生れ無職金厦來(二五)は去る六月中旬同郷の從姉九(二〇)と云ふ渡皮の剝げた女を甘言で誘拐して京城に連れ來り太平通りの二の二九四番地宋時燮方に匿ひ再三再四彼女を欺いて賣飛し同女を新町の女郎屋に賣り飛ばさんとする處を二十二日本町署に逮捕され取調べを受けて居る

橫領店員
議政府で捕はる

慶尙北道生れ府內旭町一の一八五番地印刷業中島龜太郎方に店員として雇はれ中各方面より集金した約千圓位を橫領費消して新町遊廓の娼妓女に現を拔かして居ることが主家に露れ京元線議政府驛前の雜貨店宮田方に潜伏して居る處を本町署の手配に依り楊州署の手に逮捕され數日前押送されたが餘罪ある見込みである

同情の涙
に送られた
橫田姉弟の柩

これは又奇しくも同じ日の同じ時刻に而も同じ家から二つの柩が運び出された——それは府內若草町四〇番地表具師橫田鷹太郎の長女キノ(一七)二男三郎(二〇)の葬儀が二十三日午前十時半自宅を出棺したのである、之より先佛前には香煙縷々として立ち上がり僧光誦し兩親を始め親戚等が同胞して名殘を惜む歎欷きの聲がいと哀れに戶外に溢れ光雲寺住職の讀經が終れば二つの柩は靜に靈柩車に乘せられ銘旗を先頭に各方面より贈られた數十の吊旗花輪が續き姉弟の學友が先生達に引率され會葬者五六百名に達し徐々に本町通りを高野山光雲寺に向ふたが沿道にはこの哀れな姉弟の葬儀を見んものと各町內より多數の人達が堵列し同情の涙を灑いで居た

涙を誘ふた二つの柩 (橫田姉弟の葬儀)

鐵道線路を破壞して
多數の人命を救ふ
然し法規に觸れて收監されたので
部落民から知事に歎願書提出

八月一日の大洪水に際し龍岡郡陽谷面櫃柚里は特に甚だしく鐵道線路の爲め堰止められた濁水の氾濫益々激しく避難場所を失ひたる部落民は絕命の窮策として同線路の一部を破壞して水を他に排かせ漸く人命の急を救ふ事を得たが過々その行爲が法規に觸るゝ所となり八月三日平壤刑務所に收監せられたので部落民は此の被告人に對して同情の餘り部落民の機會を掴き左の歎願書を米田知事に致して寬假の處置あらんことを歎願して來た(平壤)

今般平南一帶孔酷なる洪水被害は不可勝救然るに我平南道龍岡郡陽谷面櫃柚里居住民の被害は亦不可冒也平南線は本部落前四間離れて橫斷し下水口不完全に付年々梅雨期に入りては被害夥からざるも今年大雨は家屋浸水は勿論人命も危險不知不覺中部民等は該鐵道局許可なく任意に線路三尺位掘出したる結果臨時的部落の損害人命は助かりしも鐵道局より警官に話したる爲め部民等現今平壤檢事局に送り受刑中なり天雨の被害衆同體の刑罰に當れり實に慘狀は不可言而我々部民は離れを惜し生計し行き候哉閣下千萬恕察の上檢事局に交涉し受刑人民は無罪放免し我々部落六十餘軒の賤民安堵を御圖り被成下度此段及連署歎願候也

八月 日
龍岡郡陽谷面櫃柚里
右代表者 趙時演 趙錫勳 趙敏錫
平南道知事米田甚太郎閣下

失火罪が
無罪となる
清津法院の小使

本年四月十三日咸北清津地方法院支廳が失火して多大の損害を蒙つた事は既報の通りであるが其出火の原因が其時小使をしてゐた清津浦項洞一二三河浦成(三二)が廷丁室の溫突を焚くにあたり、注意を怠つた爲であると云ふので同人は失火罪として同支廳檢事の起訴する處となつたが公判の結果無罪となつて放免された處が係檢事は右判決を不服として控訴したので京城覆審法院中野裁判長係で再度審理中の處、二十二日控訴を棄却し第一審判決通り無罪の言渡があつた

女に戯る

府內々資洞一八六開城人參會社員孫在秀(二七)と同洞一七七崔星高潤謨(三四)の兩人は二十三日午前二時泥醉し清進洞內外酒屋にて窓から通行人に對し惡口雜言を吐き或は婦女子に戯れ剩へ清進洞鄭仁植方木工金東憤(三二)の右腕下を靴で蹴り長さ二寸餘の負傷をさせる等亂暴を働いたので鍾路署へ檢束された

社員家族に大歡迎
を受けて歸つた食糧配給車
更に第二回の運轉を開始する

去月二十六日京城驛を出て京義線沿線各驛へ出發した京城鐵道局の食糧配給車は豫定の第一回を終了したが成績は非常に良好で採算は缺損ないの上地方在勤社員家族の爲め非常に歡迎を受けたので更に近く第二回の運轉を開始する樣である第一回の收入概算は京義京元兩線共略同樣で總收入二千三百圓で京義線が少し長い關係で約百圓收入が多かつた樣である

義烈團一味
四名服罪
その他は控訴か

廿一日に判決言渡を受けた義烈團の一味は西大門刑務所の未決監に呻吟してゐるが一味の內李慶熙、劉錫鉉の二名は二十三日に至り控訴申立をなしたが首魁の金始顯も又二十三日控訴申立をなした、黃鈺は未だ考慮中であるらしいが多分之も控訴する模樣である、只今の處で服罪すると云つてゐる者は南英得、李時荼、洪鍾祜白英武の四人であつて其他は控訴するか否か今の處不明である

土砂にお馳走
うどん丼滅茶〱

二十三日午後零時半頃府內南大門通り一丁目『天金』の出前持ち沈萬濟(三一)がうどんそば丼等七個餘を自轉車に乘り注文先の裁判所に差蒐つた際後方より自轉車で疾走して來た太平通り二の二〇番地田端商店內金三春(二〇)が誤つて沈の自轉車に衝突しうどんそば等の御馳走も滅茶滅茶となり通行人は涎を流して居た

朝鮮人から
敬慕される
石城郵便所長

忠淸南道石城郵便所長尾木德郎氏は島根縣の人で陸軍砲兵特務曹長から豫備役に編入さるこや明治四十四年十月一日始めて同地の郵便所長に任命せられ爾來十三年の間孜々として所務に鞅掌せる傍ら公共的事業には私財を擲ちて進んで盡力するので同地一般の朝鮮人の間に信望を一身に鍾めてゐるが去る十八日同地の朝鮮人有志者十數名が發起となり尾木氏が在任以來地方啓發に盡力した功勞に對する慰勞感謝の意味で同氏夫妻を主賓とし同地に盛大な慰勞宴を張つて住民一同の感謝の意志を披瀝した後記念として大型銀盃一個を贈つたさうである、地方に依ると內鮮融和の聲はからで一面には嫉視反目の絕えないことも多いのに今日この美譚を聞くは喜ばしいことである

高橋署長母堂

東大門署長高橋鍍信氏の母堂は八十四歳の老齢で豫て病氣治療中の處二十二日郷里山形縣鶴ケ岡町にて逝去した

四名變死

をした時から既に……るので更に此の事に出たものだと

自動車墜落

木谷女史師神
箏曲三絃演奏大會

時日 來る九月一日午後七時開演
會場 長谷川町京城公會堂

主要曲目
千鳥の曲 若菜
舟の夢 新浮舟
夏の曲 殘月
秋の言葉 七福人

會費金一圓

主催 箏曲與志美會
後援 京城日報社

內地みやげに
金剛飴
金剛饅頭
金剛しるこ
金剛煎餅

价川輕便鐵道
朝鮮平安南道价川郡覓龍里

大正十二年七月一日改正

下り

驛名	一	三	五	七
新安州發	前[illegible]	前[illegible]	後[illegible]	後[illegible]
安州着	[illegible]	[illegible]	[illegible]	[illegible]
安州發	[illegible]	[illegible]	[illegible]	[illegible]
北松里發	[illegible]	[illegible]	[illegible]	[illegible]
龍興里發	[illegible]	[illegible]	[illegible]	[illegible]
鳳興里發	[illegible]	[illegible]	[illegible]	[illegible]
价川着	前九、〇五	[illegible]	[illegible]	七、一〇
价川發	[illegible]	[illegible]	[illegible]	[illegible]
栗隅里發	[illegible]	[illegible]	[illegible]	[illegible]
泉洞着	[illegible]	[illegible]	[illegible]	[illegible]

上り

驛名	二	四	六	八
泉洞發	前[illegible]	[illegible]	後[illegible]	[illegible]
栗隅里發	[illegible]	[illegible]	[illegible]	[illegible]
价川着	[illegible]	[illegible]	[illegible]	[illegible]
价川發	[illegible]	[illegible]	[illegible]	[illegible]
鳳興里發	[illegible]	[illegible]	[illegible]	[illegible]
龍興里發	[illegible]	[illegible]	[illegible]	[illegible]
北松里發	[illegible]	[illegible]	[illegible]	[illegible]
安州着	[illegible]	[illegible]	[illegible]	[illegible]
安州發	[illegible]	[illegible]	[illegible]	[illegible]
新安州着	[illegible]	[illegible]	[illegible]	[illegible]

歐米舶來 雜貨 季節物 全部品揃
丸友洋品店
京釜線大田春日町一 電話一四九番

倫敦票石油 赤貝揮發油 白紋器械油類 洋蠟 マッチ 木炭 スターサイダー 燒酒 各種罐詰類
卸 箕浦商店
長電話五二番
帝國生命同火災代理店

釀造元 日本醬油株式會社

ハータ 過酸化石鹸
發賣元 東京室町 泰昌製藥株式會社

專賣特許第四一三三四號 萬國特許出願中
酒でも水でもつげば
美人盃中に現はる
飲めば消える
キネマカップ

世界に初めて發明された盃とカップ、酒でも水でもつげば美人風景の寫眞が現はれます。酒がなくなれば、盃の中の寫眞は忽焉と消え去る實に興味つきぬ不思議な飲料容器であります。之を日常家庭の食卓に備へれば一家團欒の的となり、宴會酒席に用ひて無限の妙趣あり、贈答品として喜ばれ、記念盃に、除隊土産に、又は名入廣告として物言ふ力があります。
一、特別御誂の向は、風景、人物、定紋、商標、文字其他御好みに應じ、百個以上の御註文に限り調製いたします。
二、一千個以上の御註文に對しては、特に御相談に應じます。
三、見本として風景、美人、取合せ五個一組貳圓廿錢(送料共)御申越次第代金引換にて御送り申します。

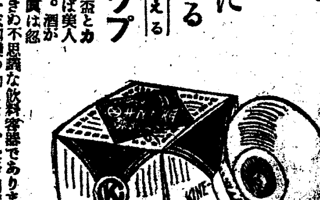

キネマカップ朝鮮總代理店
京城本町二丁目三番地
二葉商會

六藥學士七藥劑官研究合議完成
登錄 願濟
男用自衞 サンガーコンドーム
一名ボーゴサック
完全なる自衞保護器は是れ
科學極致の完成品たる本品は……
大阪飛田遊廓大門前
合資會社 ボーゴ商會

西洋家具と室內裝飾
凡て豐富なる材料と熟練せる工人を以て新味と低廉に努力奉仕す
商品目錄送呈

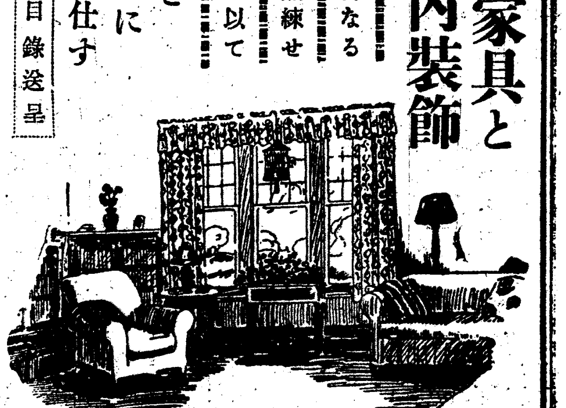

株式會社 能平商店 京城本町

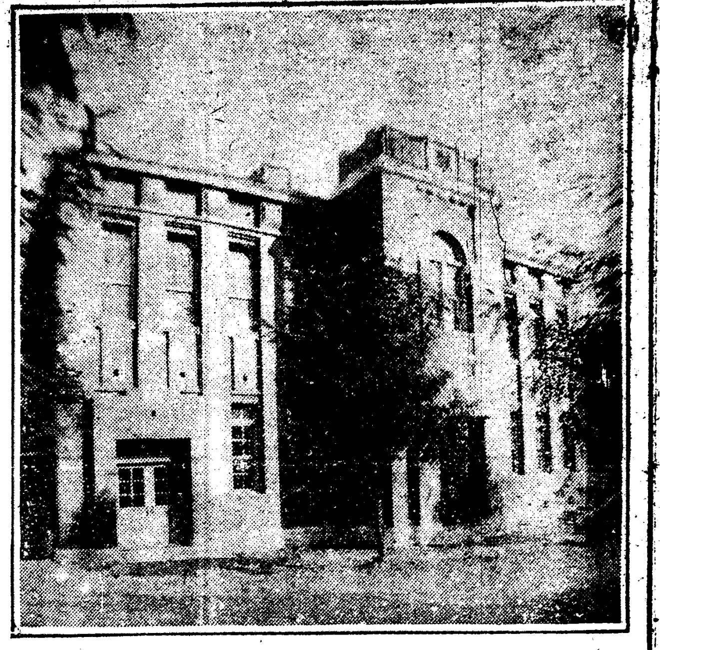

近く落成する仁川警察署

不法極る商租取消通告
私契約は官憲で認めず
許可なくして契約せし者は嚴罰に處すと
鴨綠江流域では既に鮮人の立退を命ず

【安東縣】東三省では今回省令を以て各縣下郷村の住民にして從來より日鮮人に對し土地又は家屋の商租を爲せるものは此際該契約を取消すべし今後斯る商租を結ばんとする者は、須く當該官廳の許可を受くべく若し之れに違反せる者は嚴罰に處すべしと省內各縣知事をして一般住民に布告せしめたので奉天總領事館にては日支商租問題の未だ解決して居ない今日斯かる布告を爲すは鴨綠江沿岸の發展を來し延いては日支國交上憂ふべき現象なりとて暗に該令の布告に關し奉天省に向け抗議を提出したのは既報の通りであるが昨今鴨綠江上下流を通じ各方面に於ける支那官憲は在住鮮人に對し貸家の立退き方を命じ甚だしきに至つては支那人地主と契約の下に多年の勞苦を費して開拓せる農耕地の如きも私契約に依る土地商租は官憲の認むる所にあらず故に今秋限り該契約は消滅するものであると通達した現に當地領事館金剛領事の如きは過般來下流狀況視察の途次現に之れを目擊したので急遽歸任即時富田領事と協議の上去る十八日金剛領事吉田書記生同道の上東邊道尹公署に到り此の家屋立退き及び土地契約取消しの不法につき抗議する所あつたが道尹公署では上流方面へは所謂不逞鮮人の潜伏を防遏する目的を以て獨立家屋に在住者の追放を命じたが下流に對しては斯る命を下した覺えなしと否認したが尙其眞否を質すため近く當該縣知事を招致し然る後回答する事としたが何れにしても日支商租問題の解決せざる今日此後に於いても類似の問題は續々惹起するであらう因に當領事館副領事金剛英一氏が在滿鮮人問題を提げて東上の件は今回外務省より認許の指令に接したので本問題をも携へ近く上京外務省に就き極力陳情根本的に解決の途を開く決心であると

統營 太閤堀擴鑿計畫
經濟上最も有益なる事業

【統營】統營にては其西南端と彌勒島との間に橫はれる俗稱太閤堀を擴鑿して航路の便を計るべく百萬圓の土木工事を起し內三十三萬圓は總督府補助に十七萬圓は慶南地方費の補助に殘額五十萬圓は面債を起さんとし目下總督府に對し運動中なるが同地代表者山口精、藤光卯作の兩氏は此の程上城したるが山口氏は語る『太閤堀の開鑿事業は太閤堀を幅二十間長さ七百間切り擴げ其土砂を以て埋立地を作ると共に統營面內二千五百戶の漁民の爲に一大漁村を設くる事であるが右は經濟上最も有益なる事業にして總督府は曩に實地踏査せられ南鮮沿岸航行の船舶が航程と時間を節約すること、風浪の被害を輕からしむる上に於て至大の效果がある從來彌勒島を迂廻せしものが其必要がなくなる許で起債償還は常航する汽船及石油發動機船十六隻にて僅かに徵收され郵便汽船の如き之れがため一年二萬圓の石炭を節約することが出來補助費三十三萬圓は來年度豫算に計上さるゝことゝ信じて居るが統營としては從來石垣の石一つも政府の補助を受けず市民の自力を以て今日の盛運に導いたもので漁船の小港に過ぎざるも十一の會社と數個の組合を組織し共同一致を以て商業の發展を期し現に一年四百萬圓の海產と六百萬圓の貿易を實現してゐる要するに太閤堀の經濟的價値は一般に充分認めて貰ひたい而して開鑿後の改善を計りたきものである』云々因に總督に陳情せし理由は左の如し

太閤堀は統營半島の南端に橫はる彌勒島と半島との間に在る運河にして現に數間の石橋を以て兩地を接續交通する地點にして橋下は東西兩灣の潮水流通し漁船は滿潮時のみ辛ふじて通過し得るも其時間極めて短く少しく干潮に傾くや底部露出し急流となり小舟も通過し能はざるに至るを常とす然るに彌勒島の南西近海一圓は各種の漁業頗る多く統營港とは殆ど指呼の間にあるも何等航通の途なく數百の漁船は多大の經費と時間及勞力を費し危險を冒し日々彌勒島八浬を迂廻して往復しつゝあるの狀態にして潮待ちに殆んど半日を費し混雜輻輳互に後先を爭ひ晝夜二回(一回は深夜にして通行せず)滿潮時を利用するも現在太閤堀を通過し得る船舶は僅かに一少部分に過ぎず故に倆らず魚群を發見するも廻航意の如くならず常に長蛇を逸すること多く時に出漁中之を漁獲するも運搬に時間と勞力を空費し折角の鮮魚も肥料若くは無價値同樣ならしむること敢て珍らしからず其他汽船以下各種船舶並に貨客の被る不便不利は豫想以上にあるなり故に之を開鑿運河竣成の曉に於ては朝鮮郵船會社以下各船舶の受くる利益の大要左の如し

	朝鮮郵船	統營海運	其他發動汽船	計
一回の短縮距離	八浬	八浬	八浬	
迂回航數(回)	七二〇	一、五六〇	三、六五〇	五、九三〇
一ケ年短縮距離(浬)	五、七六〇	一二、四八〇	二九、二〇〇	四七、四四〇
一ケ年短縮時間(時間)	七二〇	二、〇八〇	四、八六六	七、六六六
一ケ年燃料消費減	石炭	石油	雜	
	一、三三三噸六六八	三、三三		

尙漁船其他を併せ一ケ年延回數十萬七千回の彌勒島を迂廻するものと見て大差なからん以上の如く其勞力と時間並に經費節約漁業者補護等殆ど計る能はざる多大の利益あるは瞭然たるを以て之を開鑿することは單なる一統營の問題にあらずして實に國家の一大利益なりと謂つべし

二港灣設備並に埋築計畫に關しては今更喋々を要せず現在の漁港即ち統營の內灣は狹隘を告げ年々遞增する船舶は既に容るゝに餘地なく幾十百隻の船舶は繫留避難場所なきの爲に被る所の損失甚大なるに至るや明かなり茲に於て港灣設備の必要を感ずること急なり

埋築に關しては云ふまでもなく統營の地は狹小なる統營半島の尖端にあるを以て頗る平坦の地に乏しく市街地は勿論普通住宅の敷地にすら困難を感じ僅少二三十坪の地も容易に求むる能はざるの狀態にあり而かも山麓の海濱にして今後海面埋築の外寸地も得る能はざるなり茲に於て港灣設備と相俟て埋築を爲し是等欠乏せる市街地並に住宅地を緩和し與に南沿岸に於ける漁業の中心根據地として朝鮮唯一の漁港を兼ねたる商港たらしめんとするにあり

開城學議選擧

【開城】既報開城學校組合議員補缺選擧は廿一日松都面事務所に於て執行せられたが各候補者は門戶を開に休鄕者を設け各面鄕勢は朝來谷方面に棄權者の驅り出しに努め當日選擧長松本管理者立會人久野、岡本、月山、永井の四氏臨場官中內郡守は虞田警部長戶谷警部を從へ高木警察署長は手懷部を從へ臨席し多數の私服巡查は三日前より一般を嚴戒したるが當日時に場の內外を嚴戒し何となく選擧の激烈なりしを思はしめ午前八時開票東吉氏を第一番に投票總數二七二票無效四にして候補者得票左の如く豫想通り當選した

一八九點　奧田龜松
一七〇點　高梨勇司
一五九點　竹內石次郎
次點一二四點　山崎三郎

安東商議の通告に
安取仲買大見得を切る
栖の半面のみを見て論ずる勿れと
會議所面目を潰す

【安東縣】安東商業會議所にては當地安東取引所仲買組合が安東取引所營業細則中第五十一條の賣買取引單位中の第五項鐵平銀の取引は一千兩と規定しあるにも係はらず之れを任意五千兩に變更し五千兩以下の端數賣買の依賴に應ぜざるは木材、柞蠶、其他各貿易商、運送所謂錢莊家の意嚮を顧慮せずして妥當を缺き徒らに投機的に沒頭せるに等しきものなりとの理由の下に去る十八日仲買組合に對し

貴組合に於ては安東株式商品取引所營業細則第五十一條の賣買取引の單位中第一項の鐵平銀壹千兩とあるを五千兩に變更し五千兩以下の端數の賣買は依賴に應ぜざることを御決議相成候由右は定めし種々理由の下に御決議相成候事とは拜察し候も現に同取引所營業細則の規定あるに拘はらず殊に木材商、柞蠶商、貿易商等營業者の意向をも調査せず貴組合のみの便宜に基き隨意に變更せらるゝことは聊か妥當を失する樣に思はれ候御承知の通り鐵平銀は安東に於ける日支取引上の唯一の通貨にして營業者として最も重要なる關係を有する次第に有之候唯徒らに投機的取引所謂差金勘定の利益のみに沒頭せられ營業者の休戚を顧みられざる樣の仕方は仲買人組合として如何かと被存候當所に於ては特に之れが爲めに役員會を開き且つ木材商、貿易商等各組合の意見をも聽取し愼重審議仕候處何れも從來の千兩を單位とする方適切なりとの事に一決仕候につきては貴組合の御再考を促す次第に御座候至急何分の御回報を煩度此段得貴意候

と仲買組合の反省を促すと共に取引所の刷新を要望せるが右に對し同組合某有力者は語る。取引所々定の取引單位一千兩を五千兩に變更したのは事實であるが之れが重なる原因は近來市場立會中稍もすれば僅か千兩乃至二千兩位の少額を以て相場を賣叩き又は買煽るが如き行爲を認むると共に其の弊害の及ぼす所を恐れた結果斯かる不穩當的行爲を防止すべく又一面には最近各銀行家よりの注文は一回には五千兩以上のもの多く千兩、二千兩のものは稀に見るの狀態に徵し過般來組合協議の結果即ち市場に於ける同業者の手合せ單位を五千兩と定むべく申合せたに過ぎないのである、各仲買店と顧客先との關係は依然として千兩以上の注文に應じて居るのである、然るに商業會議所より當組合に齎せる通告によれば組合側の申合せは『商地錢莊、貿易商等の意嚮を顧慮せず徒らに投機的取引を敢てし營業者の休戚を顧みず』云々とあるが之は規定の組合會規約の範圍以內にて申合せたのであるから『組合の便宜に基き隨意に變更さるゝは聊か妥當を失する』云々とあるが之は餘りに當組合の意嚮を曲解せるの甚だしきものである、少くとも商議所の事情を知悉せらるゝならば聊か誤解せらるゝ事と思ふと共に斯かる問題に對しては理由を發せず徒らに公文を以て侮辱的言辭を弄さるゝはそれこそ所謂妥當を失するの行動ではあるまいか若し組合として敢て誠意ある回答の要なしと認め左記の回答を致した譯である

八月十八日付を以御照會の趣旨に依れば本組合は取引所營業細則の規定あるにも不拘自己の便宜のみに基き取引單位を變更し唯徒らに投機的差金勘定の取引のみに沒頭して營業者の利害を顧みず等云々と被申候共右は甚だしき誤解に有之候本件に就ては一は一短は數の免れざる所にて一面の半面のみを見て論難せられ更に長所を顧みざるが如きは苟も安東唯一の代表機關たる會議所の御措置として甚だ遺憾に被存候從つて理由及將來の方針等に就ては閑談の限りにあらざるものと存候本件に就ては尙ほ愼重御調査の上適切なる御高見承り度此段及回答候也

之れに依つて之れを見れば仲買組合より商業會議所に致せる回答は暗に其の曲解を諷刺し且つ杜撰なる調査の結果を以て苟くも一個の團體に對し反省的警告を爲すは輕擧も甚だしく一昨日の問答の限りに非ずと恰も一昨日來いと云はん計りに突き放したかの感あるが其の是非は別として果して組合側の說くが如くんば會議所としては全く不體裁と甚だしきものである

北滿行〔一〕
雨と道連れ
川村生

鴨綠江畔に佇んで亞細亞國賊の歌を口吟み乍らモウ一度行つて見たいと憧れてゐた滿洲の大平野を再び橫斷する時が來た。それは又とない機會であつた、といふのは盟友寺田京城日報販賣局長が滿洲旅行の途次中下車で新義州の我が家を訪ねてくれた事だ、寺田君としても心細い一人旅よりはと實は私を誘ひ出し共々視察旅行に出掛けたいといふ下心が充分にあつた事だらう夕餉にビールの祕を卯いた時には二人の心はモウ滿洲の大平野に飛び去つて高粱畑の作業狀態を眺めてゐた

其の翌日早速本社に打電し數日間の休暇を乞ひ直に出發の準備に取り掛つたが彼の溝城鐵道作業の爲めに查の爲め發州に出張や何や彼やで三四日延引する事となつた幸ひ北滿知事から奉天、大連、哈爾賓等の有力者數氏に紹介狀を貰つて十一日の夜奉天行き急行で旅立つ事とした

十二日午前五時奉天驛着、夜來から降り出した雨であらう可成りの強雨が降り盛つて市街は陰鬱の濕りに閉ぢ込められてゐた、待合室で一時間許り雨の霽れるのを待つたが容易に歇み相もないので協議を重ねた結果茲に日程を變更し奉天城訪問をば最後に延し其儘長春へ直行する事となつた、元來滿洲の雨期は此の八月中旬である、それは內地の梅雨が霽れて朝鮮の雨期に入りそれが濟んでから雨は滿洲に流れ込むのだ然るに我々一行は殆ど雨期に遲れて此雨期を見掛けて滿洲の奧地に飛込んだ事は恰も雨と道連れをなした感がある、其處に氣付かざりし我々の先見の明無きを遺憾とする……など私は盛んに寺田君に愚痴を吐きながら昨夜來一睡もし得なかつた寺田君を苦しめた、急行列車は頓着なしにドン〱北滿さして驀進する、有名な鐵嶺も過ぎたが降り續く雨はまだ霽れ相にも見えない、窓外の滿洲大平野は展開されて耕作された高粱畑は何處迄も無限に續いてゐる

腸窒扶斯蔓延
一村殆んど全滅
海岸の松林に假小屋を建て、收容

【大邱】慶北衞生課員村部巡查部補は過日東海九萬洞に於ける腸窒扶斯發生狀況を視察し過日歸來したるが其談によれば去る七月二十一日初患者發生以來本月十九日までの患者は十九戶三十一名の多數に達し尙續發の兆あり同地は既報の如く迎日灣の岬頭に位置し交通不便且醫師の在住者もなき爲め遠く九龍浦より時々公醫二三日毎に往診し醫藥を投じつゝあるも未だ完全なる隔離病舍の設備さへなき爲め取敢ず人家のある處より約百間を隔てたる海岸の松林中に一家毎に假小屋を急造し其中に收容治療しあるも片田舍の事とて兎角病者を隱蔽する習慣ある爲め駐在巡査は各戶の患者を巡視して其服藥を勸めつゝあるも悲慘なるは一家五人の中五名罹り內二名は死亡したる等眞に悲慘の極に達し居れり尙同地には神社あり近く神殿を新築したるも未だ遷宮をなさゞる爲め神靈の祟り此悲慘事を惹起したるものなどと盛んに流言蜚語行はれつゝありと

平南養蠶掃立數

【平壤】平安南道夏秋蠶の掃立枚數は一萬一千四百四十枚で收繭見込數は二千五百四十餘石であるが之を昨年同期に比すると掃立枚數に於て四千百五十枚餘收繭五百五十餘石の減少であるその原因は桑葉が比較的掃立枚數が多かつた爲に桑葉の缺乏がなかつたのと夏秋蠶の發育期に於て本年は降雨多く濕氣著しかつた結果であると然し繭價は昨年は石當り六十八圓位であつたけれど本年は目下七十二三圓位へである故に蠶業家の收入は案外良好であらうと

沙里院學校組合會

【沙里院】沙里院學校組合では二十一日午前八時より小學校で大正十一年度歲出入決算及授業料規程一部改正(金月に百り減)の件を附議した其月の授業料を徵收せざる者に對しては其月の授業料一外九名の組合議員出席した組合會を開催した異議中立に對する組合會を開催したが異議中立に對しては現賦課額を當なりとし何れも減額の必要を認めず其他も原案を可決し午後五時散會した因に決算額を示せば左の如し

歲入
金一萬四千二百五十四圓六十九錢　經常部
金二萬三千八百六十五圓九十五錢　臨時部

歲出
金一萬九千八百七十七圓五十五錢　經常部決算高
金一萬五千八百七十三圓七十八錢　臨時部決算高
合計三萬五千七百五十一圓三十三錢
差引殘額二千三百六十五圓二十一錢　翌年度繰越

燕岐除稗督勵

【鳥致院】忠南燕岐郡にては稗拔取に就て種々方法を講じ來り漸次良結果を見つゝあれど更に本月下旬及九月中旬の二回に亘り之が全滅を期すべく郡廳員の外面職員振興會長等と協力し面を數區に分ち一區二日間として大に農家を督勵し實績を期する筈である

特產陳列大會

【大邱】八月二十日まで各府縣及び各道より出品點數の通告ありたるものは五十參府縣道中二十七府縣道にして未だ通知なきものは二十三府縣なり現在の見込み數は約四萬點に達する見込みなるが通知濟の內譯を示せば左の如し▲山口縣七十點▲奈良縣三千五百點▲岩手縣二百卅點▲三重縣四百二十點▲岡山縣二千五百點▲兵庫縣二百點▲新潟縣五百點▲福岡縣五百二十點▲長崎縣二百點▲長野縣二百點▲福島縣二百點▲和歌山縣二百八十點▲高知縣二百點▲香川縣四百五十點▲平北四十點▲全南四十點▲北海道八百十五點▲咸南、四百三十點▲島根縣五百五十點▲靜岡縣八百點▲鳥取縣四十四點▲埼玉縣五百七十八點▲慶南二千三百點▲江原二千三百點▲京畿三千點▲黃海七十五點▲忠南四十五點▲忠北五十點

▲會場新築工事　特產品陳列大會々場の本館の新築工事は數日前より漸く竣工し構內の諸建築物の取毀しを殆ど終り目下基礎工事に着手したるが大部分を竣りつゝあり

▲女看守人採用　陳列所の女看守人として來る九月中旬より十一月十日頃まで使用する內地婦人約二十名鮮婦人五六名を採用する事に決定し居る由なるが給料は日給一圓以上一圓五十錢內外を支給すべしと

國境方面豪雨

【新義州】二十一日午後十一時頃より新義州附近一帶に大雨あり翌二十二日午前九時頃迄降り續いたが被害は無かつた如である此の雨量五十六ミリである

愈よ其日は切迫した
平壤支局主催慈善演藝大會
各方面の同情集る

【平壤】本社平壤支局主催中の水害罹災者救濟慈善演藝大會は市中の前景氣素晴らしく、久しく杜絕えて居た藝妓の手踊も此際義俠的に祭典が開發したことは非常な歡迎を受けて居る、其他市中紳士連の懇志出演に係る長唄や喜劇、浪花節等數番があるので人氣は一層上に加はつて市民は一日千秋の想ひで期日を待つて居る狀態である上演の上は定めし觀衆をして熱狂せしめることであらう。更に中央舞蹈の第一人者たる三澤提灯店主が殆ど家職を捨てゝ熱中しただけに目醒めんばかりの華やかなもので菖蒲浴衣の揃ひでは舞姿が菖蒲の花盛り、それに若宴八景の場では藤の花で一杯、百の色彩を以て之に擬ふことゝて紅葉、黃白色とりどりに目を奪ふものがある、二十四日までには舞臺並に內外の裝飾を終る筈で電燈全部は大興電氣會社の厚意により內外の裝飾は大日本麥酒會社及桑田商店の厚意に依つて遺憾なく整ひ二十三日には平壤券番出にて舞臺稽古をなし茲に全く準備が整つた譯である、又內田百花園平壤支店長等の藝妓連中の爲めダリヤを以て造れる花輪を贈呈すべく本社支局に申込ありたるは長唄會も俠義的に申出で第一日は『新浦島』第二日は『秋の色種』を出す事に決定した、鮮銀調劑の支配會は救濟の主意を賛成し入場券二百人分を申込み二十二日現金二百圓と引換に入場券を持つて歸つた、繰返して云ふが演藝大會總收入中より諸費を差引收益金全部は本社罹災者救濟金中に加へ更にその中より此分のみ全部平壤に贈呈すべく指定してある

又本社に託し適宜之を被害地に寄贈する豫定である出演者は總て地方一流の家庭に於ける夫人令孃等で曲目及び氏名左の如し

一、水滸の曲(三吉作)法倫山淺野旭俊
二、六段合奏　箏辻井照子、辻井靜子、西村久代子、三絃　豆生田夫人　尺八　兒玉合洋
三、夕顏合奏　三絃山下夫人、尺八　兒玉合洋
四、本曲雪海波　尺八　兒玉合洋
五、高田の馬場　琵琶　山下旭紘
六、楓の花　尺八　兒玉合洋、箏　辻井てる子、西村久代子
七、松の露　三絃山下夫人、尺八　兒玉合洋
八、小栗栖　琵琶　法倫山淺野旭俊
九、千鳥の曲　箏西村久代子、辻井照子、尺八兒玉合洋

米人より金五百圓

【平壤】平壤水害罹災者に米國スタンダード石油會社京城支店支配人モルトン氏は平壤水害罹災民の爲めに金五百圓を二十二日平壤府尹宛寄付して來た

慈善演藝會
西鮮水災罹災民の爲め
本社平壤支局主催

【平壤】過般來西鮮地方大水害の爲め本社平壤支局主催、鄕郡守、野駒長、岡松警察部長、阪本管理者、豆生田鮮銀支店長、上野金組理事、山下鮮展會長、西村柳太郎、淺野保之の諸氏後援にて來る二十七日午後七時より旅館劇場に於て慈善大演藝會を開催し之が收入の全部を

關東廳醫院改善

【旅順】從來關東廳醫院は尨大なる建物を擁するにかゝはらず內容の之に伴はず動もすれば批難の的となつてゐたのであるが今春下村醫院長就任以來之が改善策に腐心しつゝあつたが今回關東廳當局とも諒解を得て愈々來年度に三十五萬圓の豫算を計上し醫院各分科の完備を圖ると共に醫員を增加し保健衞生の實を擧げるといふ事である

麻布內地移出

【大邱】慶尙北道安東郡の重要物產たる安東麻布は年產額二萬四千圓に達し從來主として鮮人向夏服地として賞美せられ來りたるが近年漂白其他に漸次改良を加へ來りたる爲め內地への需用激增せんとする傾向を示し來りたるが昨大正十一年度安東麻布組合市場より直接內地の各府縣に移出したるものは左の如くにして其の用途は漂白して男女の下着等に使用せらるゝも京都地方にありては之に友禪を加工して縮緬用の襦袢に使用するもの多しと

京都二百八十四▲長岡二百六十四▲福岡四百九十一四▲奈良八十四▲福井五十四▲東京二百四十六四▲沖繩十三四▲仙臺三四▲合計一千四百四▲此の價格一萬六百九十七圓

探勝路の開鑿

【大邱】近來新羅古蹟の探勝者非常に增加し來りたるが同古蹟中佛國寺より石窟庵に通ずる道路は非常の急坂にして婦女子の探勝者には登攀困難なるを以て道當局は本年度に於て地方費の補助を當該面に與へ改修せしむる事となり愈々永年の懸案を解決せしめたるも天然の地形は急勾配にして之を緩和することは困難なるより更に他に一線を調査したる上比較研究の上其の內一線を改修する事となるべく遲くも來る九月中には全部を竣工せしめ來る十月の特產品陳列大會に際しては十分探勝者に滿足を與ふるなるべし

東洋セメント有望

【仁川】曩に仁川猫島に設立すべく計畫されてゐる東洋セメント株式會社は其の後分析の結果極めて有望であり又原料も豐富で區域は郡城及海州郡に跨り國產擬製に千五百町步假りに一箇年二十五萬樽を製出するも優に百五十年間は命脈が盡きないさうだ昨年中に鮮內へ移入したセメントは六十五萬樽の多數に上つてゐるのでたとへ一年二十五萬樽のセメントを製造するも需用上支障はない見込みであると

稅關吏の橫暴事件
將來は大に注意する

【釜山】十六日朝釜山着關釜連絡船昌慶丸乘込の稅關吏が些細の行違から船中に於ける旅客の手荷物檢査を棧橋上陸後施行したと言ふ記事に就て其後聞く處によると由來稅關吏に對しては乘船客の批難が起り易いので此點に留意せる釜山稅關では各船毎に外に一名の監督員を同乘せしめ專ら事務の敏速と公平を期してゐる由で當日の如き乘組官吏は病氣の爲め辛うじて旅客持ち込みの手荷物のみは船中にて檢査を了したるも託送荷物に迄間に合はなかつたので已むを得ず上陸後檢査を爲すに至つたものらしく將來共此種の行違を生ぜしめざる事に極力注意を拂ふ由である

艦隊歡迎準備

【旅順】旅順市に於ては二十五日入港すべき練習艦隊及九月五日入港すべき第二艦隊の將卒歡迎に付いて官民聯合の協議會を開いた結果艦隊碇泊中適當なる日に幹部並に下士官代表者を水交社又は偕行社に招待し其他戰艦に茶の湯の接待をなし又各戶に國旗を揭揚して歡迎の意を表することに決定した

臨海學校
水上大運動會
二十六日午後四時から

【仁川】月尾島臨海學校主催の下に二十六日午後四時より同校專用海水浴場で仁川世觀南小學校並に普通學校聯合水上大運動會を開催すべしと因に仁川を紹介する意味から京城の官民有力者を招待すべく案內狀を發つたと

金組事務所落成式

【淸州】陰城郡無極金融組合は事務所を新築中の處竣工したと同時に郡廳所在地に出張所を設けたるを以て二十五日頃に落成式を擧行する豫定である

稅關本館工事着手

【仁川】仁川稅關本館の新築の件は移築に就ては久しき間の問題であつたが愈二十三日より其工事に着手する事となり事務は當分の間假廳舍に於て處理すると

巡査部長採用

【大邱】慶北警察部にては去る七月中巡査部長の銓衡試驗を執行し百十三名中二十五名の合格者に對し去る十二日より十七日まで三回に涉り口述試驗を擧行したるが其內十八名合格し道內十六名は二十二日附を以て巡査部長に採用夫々各署に配置せしめ殘り二名は不日缺員を待つて採用する事となるべしと(大邱)

種痘施行打合

大田郡にては九月初旬各面に醫生を招集し秋季種痘を實施せらるゝに就き打合會を開く筈である(大田)

潛水橋工事

【大邱】慶北道路上慶州郡兄山江の安康渡船場及び同郡孝峴河の渡涉場は些少の降雨ありて二三尺も增水するに於ては車馬の交通杜絕し甚だ不便なりしを以て目下潛水橋の築設工事中なるが何れも九月中には竣成する見込みなればこの橋梁竣工の上は二三尺の出水にては車馬交通の杜絕をみる事なかるべしと(大邱)

納涼路傍講演會

天安本町一丁目と三丁目との廣場を以て廿二日納涼路傍講演會を京日天安支局の後援により開催午後八時開會宗念寺の佐藤師は第一日は僧兵と季節の關係、第二日は金剛山登山の實際、松崎普通學校長は營業と教育等の題目により講演し聽講者百餘名あつた(天安)

溺死者救助表彰

去る廿七日午後南濱海岸にて水泳中溺死せんとした本町二丁目自轉車商大塚勝誠店々員金守氏(一七)を救助し死を免れしめた左記五名に對し今回釜山警察署長より賞狀並に賞品を下付さるゝ事となつたので廿日釜山警察署に於て夫々傳達した(釜山)

阿比留定(一五)東米(一四)岡田守道(一七)吉村文太郎　片山伊之助

地方集會

▲滿銀支店披露宴【安東縣】滿洲銀行安東支店にては二十日午後六時半より安東縣內地日鮮支の官民有志二百餘名を公會堂に招き支店開業の披露宴を催したが定刻一同着席と共に中村頭取は四銀行合同の經緯及滿銀の使命と自己の責務を述べて挨拶に代へ富田領事は來賓を代表して謝辭を述べ終つて宴に入つたが主人側の周到なる饗應振りで日支紅裙の酒間斡旋に主客打寬ぎ歡談各所に起り九時解散したが近來になき盛會であつた

▲殖銀支店披露宴【鳥致院】群山に榮轉する岩倉支店長と後任中林鳥致院支店長とは二十四日北一樓に於て一般有志を招待し披露宴を催ふす由

地方人事

△後藤瑞巖師　大邱妙心寺禪學會列席の爲め二十一日來邱(大邱)
△山內勝氏(大邱慈惠醫院醫官)二十二日鄕里より着任(大邱)
△湯川寅吉氏(大邱驛長)二十二日午後特急にて東上(大邱)
△於保嶽氏(本府技師)二十五日來邱即日浦項及び江口へ(大邱)
△橋本忠雄氏(慶北道技師)特品陳列大會の要件にて東京其他へ出張中の處二十四日歸任(大邱)
△桑秀作氏(慶北內務部長)本務打合せの爲め二十一日夜行にて京城へ出張(大邱)
△古市德之助氏(同道勸業課長)出張中の處二十日歸任(大邱)

醫科化學諸器械一式
藥種賣藥卸商
仁川本町　北島藥店
京城本町・永樂町　北島藥店支店

謹告
拜啓陳者弊店儀多年御愛顧を蒙り候處今回都合により上野林榮一郎君に讓渡致し候に付ては何卒舊に倍し御愛顧の程奉願候
仁川本町　合名會社　糸岐商店

開業廣告
拜啓陳者今回弊店に於て林榮一郎儀今般仁川宮町に開業致候間御引立の程奉願候
仁川宮町　貴金屬時計眼鏡商　林榮一郎商店

痔疾專門　入院隨意
京城久枝肛門病院
京城府黃金町二ノ三三

普通病室　特等病室　設備アリ
京城府西小門町二十一番地
田中丸病院
院長　醫學士　田中丸治平
副院長　醫師　上野和夫

資本金五千萬圓
積立金參千七百五十萬圓
株式會社　第一銀行京城支店
支配人　永井

鞄は高木
鞄製造販賣
魔法瓶及中瓶取替
京城府本町一丁目
高木鞄店
電話　二三四番　二五四番

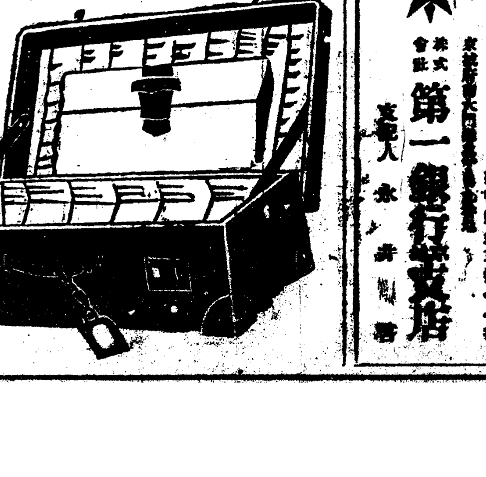

寫眞機械材料(目錄進呈)
釜山本町一丁目
岩瀨寫眞機店
電話七五五番　振替七八八八番

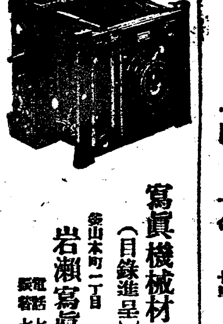

婦人と子供

婦人講座

傳染病は是からが危險（上）
如何にして豫防するか

醫學博士　二木謙三

夏の傳染病

一口に傳染病と云つても、夏季に流行するものと、多季に流行するものと大體區別されるものである。

併し多のものが必ずしも夏に全くないとか、夏のものが多には皆無と云ふのではないが、まづ夏の傳染病と云へば、腸チブス、パラチブス、赤痢、疫痢、及びコレラ等で、其内腸チブスは必ずしも夏のみに限らず四季を通じて流行を惹起するものである併し夏と冬と比べると大體夏季に多いものであるから、夏の傳染病の部類に入れられてある。

多の傳染病は大抵其の傳染經路は呼吸器から來るが、夏のそれは大抵の場合消化器から感染する。これらの傳染病には、それ〴〵腸チブス菌、パラチブス菌、赤痢菌、疫痢菌、及びコレラ菌と云ふやうな病源をなす黴菌があつてこれが口から體内に這入つて來て病氣を起させるのが一般の状態である。

病源たる黴菌

かう云ふ黴菌は我々の觸るところの食物には勿論、食器にても食卓にても乃至は人間の手足にも矢鱈に附著して居るのであるからそれを其儘食べるか、或は手指を消毒しない場合は、病菌を體内に送り込む機會を與へることになる。

それで黴菌を所々方々へ撒き散らす役目をするものは多くは蠅である。勿論家庭で注意して調理したところの食品を、消毒した食器に盛つて蠅の附着を防いで置けば決して心配はないが、食物屋で不注意に拵へたものとか、或は火にかけない生まのものであるなら、それに附著した黴菌は死滅して居らないから、これが體内に這入ると少しでも身體に故障があれば、黴菌は時を得たりとばかりに増長して、見る〳〵内に幾千萬と殖えて行つて、忽ちに病氣を起させる。

危險な糞便

もし、かうして人が病氣に感染すると其人の排泄する糞便の内には、殆ど無數とも云ふべき黴菌が混入して居る、この黴菌を蠅と云ふ運搬者が次から次へと撒布して傳染の機會を作るのであるから、これが實に危險中の危險と云ふべきである。

それから自分は病氣はしないが、患者に接近したとか、若くは黴菌が體内に這入つた等のために、自には氣付がなくとも、それが體内で非常に繁殖をなし、從つて糞便の内にも無數の黴菌が混入して居る保菌者と云ふのがある。これは患者ではないから、自分に病菌のあることを氣付かずに、平氣に黴菌を撒き散らして歩く。これは丁度蚤に食はれたり蚊に刺されたりする場合に、人によつてひどく腫れたり直ぐなつたりするやうに、人と、またそれ程でもない人とあるやうに、同じ黴菌に對してもそれの感じ方に強い人と弱い人とがある。これは全く其の人の體質によつて違ふので、統計によつて見ると、かう云ふ黴菌保持者が、ざつと全患者數の一割位はあるのである。（未完）

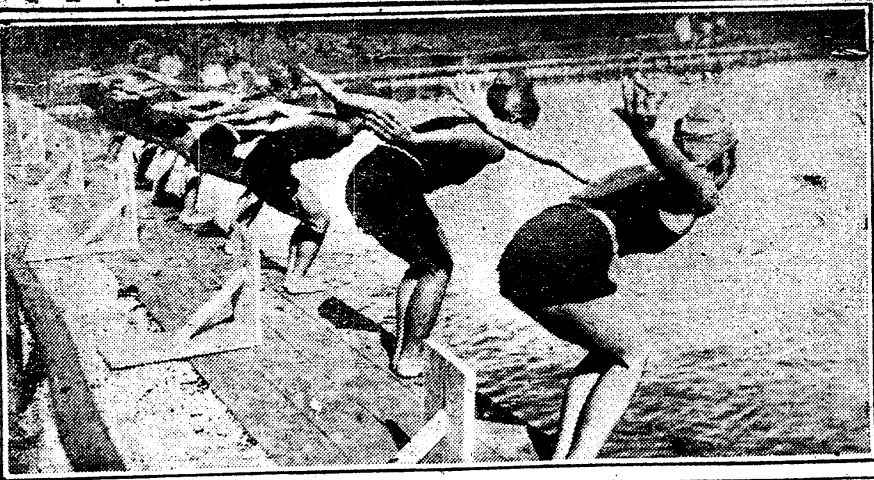

ワン、ツウ、スリーッ！

童話とお伽噺
女と婦人といつた位の差
子供を對照とせぬ物は價値がない

巖谷小波

童話とお伽噺の相違に就いては色々に云はれて居るが、私なぞは恰度女性のことを女と云つたり婦人と云つたりしてゐるのと同じやうに考へてゐる。童話と云ふ語は決して新しい語なのではなく明治御維新前には

童話 と云ふ語が使はれてゐたのであるがその時分には別に道話と云ふ語があつて此兩者が同音のところから混同され易く、その頃は道話の方が隆盛であつたところから童話と云ふ語の方が廢れたのである、併し今日ではもう

道話 と云ふ事はあまりに云はれなくなつて童話と云へば、すぐに童の話とうなずかれるやうになつた爲此語が盛んに使用せられるやうになつたのである強ひてこの童話とお伽話との

相違 と云つたやうなものを云へば、今童話と云はれてゐるものは、お伽噺と稱せられるものより、新しい時代の思潮を加味せられてゐるものが多いと云ふことが思はれる

外國 あたりでは童話に社會主義宣傳の意を含めたものや、平等主義を宣傳してゐるものなぞ、隨分出てゐるが、いまに日本などでもこれを眞似るやうになることであらう併しこう云つた

形式 のものは、もうお伽噺と同じものである童話としてゆく事は出來まいと考へる。もう一つ童話とお伽話の違ふらしいところを云つてみれば、女と云つた時には誰れかけたやうな女性を聯想し婦人と云ふと相當教育のある女性を連想するやうに、お伽話と云ふと山澤山の仕組の面白い話を想ひ、童話と云ふと何だか

高尙 なやうな氣もする勿論今の童話と云はれてゐるものにもお伽話式の山澤山のものもある、が兎に角山澤山の條の面白いものと内容はないがその書き方が藝術的で讀んで面白いものと、どちらがよいかと云ふことも考へられてゐるやうであるが、それは讀む

子供 の頭によるものであつて山澤山の面白い話を好む子にはお伽話式のものを見せさうでない者には別に然うと云ふやうなものはないか藝術的に面白く書いてあるものを見せればよろしいと思つてゐる

教育 と云ふ事は決して勸善懲惡と云ふことのみを目的とするものではなく、美しいと云ふ感情を養ふのも、なごやかな氣分を持たせるのも敎育と云ふことに含まれてゐるのであるから、特別に惡いものでない限りは大抵のものは子供に讀ませてもよろしいだらう

實際 近來は非常に童話と名打つて出てゐるものが多い故、勿論玉石混交の状態にあるが今云つたやうな理由で、大抵のものはよいと思つてゐる、誰でもが一寸童話を書くやうであるがやつぱりこれには童話に適した人と適さない人があつて子供が好きでよく子供の氣持を知つてゐるやうな人は、どうしても子供に

歡迎 されるものである小川未明氏なぞは本當によい童話作者のやうに思はれる、別にこれと云ふ躾はないがその童話自身一つの人生觀を持ち或る思想を抱いて居るものはよいが、何れでも兎に角、面白い筋内容のものか或は面白い言葉（美しい思想の）で、ない限りは語つて聞かせ讀んでやり讀ましてよいものである、最後に子供と云ふものを

對照 とせずに童話の形式を借りてかゝれば創作類はそれがたとへ童話と名打つてあつても童話ではないのだらうと思つてゐることをつけ加へておく。

歐米の醜業婦を眞似る日本の流行婦人
西洋にかぶれる事を止めよ　皮相の觀察を妄信して

良い事を眞似るならば假へ夫が皮相であつたとしても決して惡い事ではありませんが、日本人が兎角歐米の文化にかぶれて大概は皮相の眞似に陷るのは誠に嘆かはしい事と思ひます、一ケ月や二ケ月の

歐米漫遊 から歸つた人が誇り顔に話す彼地の習慣や風俗は十中の九分九厘までは外面のみの觀察でありますから其話を聞いて直ぐ其眞似をすると飛んでもない恥を搔くことになります、ダンスの如きも歐米では上流社會から中流社會に行はれるからといつて其眞似をした結果は何うでせう、種々な弊害を生じてゐるのは取返しの附かぬ

悲劇まで も生みました然るに其眞似をした本家の歐米でさへも近頃はダンスの弊害を認めて大に改善の必要ありと叫ぶやうになりました、又ある者は彼地の女が非常に勢力あるかの樣に吹聽してゐますが實際を見ると大變相違して居ます紳士の家庭に這入つて見ますと婦人が夫に對して盡す事は往來で

靴の紐を 夫に結ばせるのを見て女尊男卑を叫ぶ皮相的觀察者に見せてやりたい位です、家庭に於ける歐米の婦人は非常に美しい愛情を夫に捧げてゐます食卓に向つても其日の

新聞記事 を話しながら夫の一日の勞れを慰めるように努めたり子供があれば子供が其日になした手柄話をしたりして實に和氣藹々たるものです日本婦人の眞似る所は前に申す通り皮相の事ばかりですから右左の指に五ツ六ツの指輪をはめたり靴の踵の恐ろしく細いのを履いたりして得意顏をしてゐますが此等は皆彼地では

醜業婦か おキヤン達のする事で、決して良家の婦人や娘さんなどの見向きもせない處であります、今では短時間でも風俗でも歐米の眞似をするやうになり東洋の美點を省めてゐるのに日本人が醜い彼地の風俗習慣を眞似することは大に注意せねばなりますまい（某女學校長談）

金魚の病氣
その手當法

金魚に病氣の起るのは雨天が長く續いた後で蒸暑い時の天候が激變する時に多いのですが取扱が

不親切の爲 に傷害を惹起し易いこともあります、よく池のやうな生溫かい水から冷い井戸などに何の氣なしに入れたりすると金魚の肌が非常に荒されてすぐ死んで仕舞つたりします、この場合はすぐ元の水に返しておやりなさい、四五日位くらゐまでは平氣です、又

アルカリ性 の淡水なども肌が荒れて節のやうな結果を多く見ます、その水を見分けるには其水を何か器物に取つてリトマスをちつと滴らして見れば反應を呈しますから、直分ります金魚が上水を飲むやうになつてくると必ず水に炭酸瓦斯の溜つてゐる證據です、金魚が口をつぐんで居るのはこの場合です

酸素が不足 の場合も同じ事で、これは口を開いて死んで居るからすぐ分ります、以上の場合は水を新しく替へてやる必要があります病氣としてはサブロレニヤ菌といつてカビのやうなもので綿のやうに白く尾ひれに擴び被さつてゐるのですこの場合には食鹽水一プロ又はカマンサンカリ十萬分の一位溶て置きます、まあ一斗の水のなかに二寸位なのを五十尾養ふのが標準となつてゐます、白點病といふのはイクシオフシリアス蟲といふのが

金魚の肌に 寄生するのであつて二分の一ミリの殆ど肉眼では見えるか見えない位で、鱗をふつたやうに見えるのです、一〇プロ二〇ベロの可成り濃鹽水で金魚の肌を指先きで洗つてやると好い、そして水は一日位は取換へないで置くのですサイクロキークは鰭がかゝつたやうになり尾ひれの色が濁つてだん〳〵艶がなくなつて來ます其他ちようと言つて一ミリくらゐから五ミリくらゐの大きさの魚じらみが器物のふちや四つ隅に棲息してゐて、ちやうどたゝきのやうな色をしてゐます、これは

爪の先など でとつてやるより外仕方がありません、俗に水やけと言ひますのに綠草が繁殖してそれが溜め空氣が多くなり頭尾ひれに氣胞が出來て來ます、これは一斗の水に二三匹の割合で別の水に移しかへてやります、金魚はその飼ひ方によつて

長くは十年 普通でも四年は生てゐます、丈夫なのは和金、朱文金、琉金、出目金らんちゆうの順で一番手の掛るのはらんちゆうで一寸素人では手に負へない者です金魚の衛生食物としては日に二回やり糸みゝずぼうふらぼん麥こかし僅々に魚の脂のないところをうでたのをやると好いのです（水產講習所技師鷹司信敬氏談）

風の旅人

尋五　三井正二

風の旅人戸の間から
すうと
はいつて來て
今日は。

夕燒

同　人

西のお山に
お日樣おつこちて。
一人淋しく
からすが
鳴いた。

糸南瓜の料理

糸南瓜はまだよくはやりませんから或は御存じない方が多からうと思ひます。丁度胡瓜のやうな形をして居ります。之を輪切にしますと其の斷面は綿を卷いたやうになつて居ります。其の皮をむいて。汁物にしますときは、其の汁の沸騰したところに入れ暫らくたきてまぜますと恰も素麵のやうになります。之に牛肉或は豚肉と青豆とを入れますれば、美味しい吸物が出來ます又熱湯の中に入れて湯煮し三杯酢にするか砂糖をかけるかしてもよろしく、又綿になつたものを乾かして砂糖漬にすれば上品なお菓子が出來ます。尙又此綿を葛粉にまぶしますれば葛素麵のやうになります。又お刺し身に添へても揚物につかつても至極よろしく、輪切にして皮をむいたものを鹽味噌漬にし十一、二時間して出し水に入れてもみますと奇麗な綿の膝になり上品な御漬物が出來ます。斯樣にどんな料理にしましても薄黄色ですゞしい感がしますから夏向の料理に適して居ります。

白靴の手入

◇暑い時分は何といつても白靴が涼しくて輕いのでこれを穿く人が非常に殖えて來た、種類はズツク、リンネル、白セーム、アルバタイズなどある、

◇ズツクは目の細いものが上等で大人もの男女用とも五六圓から七八圓リンネルは上ものは防水が施してあつて七八圓から十圓前後白セームアルバタイズは主に夜會用で十二三圓から十五六圓位である、

◇白靴は雨天には絶對に用ひたくないもので泥がつくと見苦しくもあり手入も面倒だから今日は天氣がをかしいなと思ふ時は見合せた方が穩である、手入法としては防水したリンネルやズツクは白の液體ホワイトローズなどを塗る、

◇皮ものは白い粉の方をつけ水の方は塗らない方がよい何れも最初奇麗なブラッシでよく拂つてから塗らないと折角白い物をつけても汚くなる

家庭覺帳

◇肉の臭氣を除く方法　牛肉は夏になると、よく鼻につくやうな臭みがして來る。茹でる時や煮る時に町で洗つた丸木の木炭を一緒に入れると其臭みは殆ど無くなつてしまふ。木炭をきちんと入れるのが氣持が惡く思はれるなら袋の中に入れると好い

公設市場小賣値（廿三日）

品目	單位	價格
大紅ジャウカ	百匁	二八〇
福神漬	同	二〇〇
大根味噌漬	同	二六〇
辣京漬	同	一四〇

ロシアを解せんとせらるゝ御方は先づ當地へ御來遊願上候
哈爾賓 北滿ホテル
大食堂にて毎夜ロシア名物カバレー劇を開催致居候

樂器運動具定價表進呈
少年樂隊 金六十圓以上
五人組樂隊 金二百二十圓以上
山葉オルガン 金四十五圓以上
鈴木バイオリン 金五圓五十錢以下
鈴木マンドリン 金十一圓以上
於朝鮮 樂器界の元祖
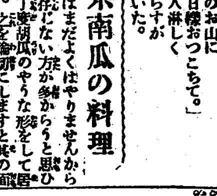
京城鍾路大通り セヤマ樂器店
京城鍾路（鍾路警察署前） セヤマ運動具部

藥
勉強第一 親切本位 在庫豐富 出荷迅速
釜山辨天町一丁目 合資會社 大黒南海堂
電話長四〇五 三七一 振替京城四五六

京城本町一丁目（郵便局前）
中村眼鏡店
電話二一七番 振京三二三番

テニス用具
ラケツト（軟球用）
イ 二圓四十錢 ロ 三圓二十錢
ハ 四圓 ニ 四圓八十錢
ホ 六圓五十錢 ヘ 六圓八十錢
荷造送料（二本迄 一圓 四本迄 一圓六十錢）
■其他硬球用ラケツト共各種取揃へて居ります
赤Aボール 一打 三圓二十錢 送料 三十錢
ネツト
三號 六間物 五圓四十錢
三號 六間半 六圓
三號 七間物 六圓三十錢
二號 六間物 六圓五十錢
二號 六間半 七圓
二號 七間物 七圓五十錢
送料 六十錢
■其他硬球用具品揃ひ致して居ります各種運動用具多少共御用命願上候
京城太平通 合資會社 京日代理部
振替京城三二〇〇番 光化門 四二三〇番

本店 平壤
株式會社 大同銀行
電話三七四・七三二・一一三八番 振替京城七九七三番
頭取 橫山直稙
鎭南浦三和町 鎭南浦支店 電話三六〇番 振替京城四一五八番
平南府鷄里 鷄里出張所 電話八六二番
黃海道載寧 載寧支店 振替貯金京城第七五五五番

オスゲン
特殊強壯劑
結核、腺病及同素質者、體質虛弱の姙婦、浮腫性頭痛、神經質及滲出性體質の小兒、貧血、神經衰弱等に推奬せらる。
オスゲンは千秋氏骨齡にして、細胞の增殖及其動作に對し特殊の效用ある石灰鹽類と血液製造に必要なる鹽質（骨髓）並に神經强壯の效ある燐酸鹽を含む、其效用の理論及實驗成績は千秋ドクトルの報文に明なり。
報文集御申越次第進呈す
錠劑（〇、二五）二〇〇錠入 （包裝）粉末二五瓦、一〇〇瓦、四五〇瓦入等あり。
發賣元 東京日本橋室町 三共株式會社 出張所 大阪・臺北

資本金六百萬圓 明治三十八年設立
當銀行ハ預金貸金爲替等一般銀行業務ヲ確實親切ニ取扱申候
京城府南大門通一丁目十四番地
株式會社 漢城銀行
頭取 韓相龍
電話長光化門八一一番 振替口座京城二〇五番
支店所在地 水原、平壤、大田、開城、京城南大門、釜山、東京、大阪、京城東大門、大邱
出張所在地 東幕、平壤、大和町、京城西大門、京城本町

エルネマン會社製
ミニアチュア クラップ
ツロ ペン クラップ
ペ ロ クラップ
ヘツグ ボツクス 各種在庫
ゲルツ、イカ、コンテツサーネテル、カードベレチン、オリオン、カールツアイス其他有名なる寫眞機及材料製造會社の製品を最も豐富に取揃へてゐます
目下上記の各社製品の內優秀なる品特價提供中のもの多數ありますから安價に御希望のカメラが御手に入るものと信じます。是非カメラ御望みの方は御照會の程御願ひ致します
（アクファ）
アクファ ロールフキルム
フキルムパツク
普通、整色乾板
現像藥品
閃光粉
寫眞機械各材料
直輸出入商
奉天浪速通六 木村洋行
電話三四五五番 振替大連一三三番 私書函一三三番
小賣部 岡田本店
支店 大連、哈爾賓

海水浴に行かれる時に必ずホーカー液をつけて白粉をお塗けなさい日ヤケ、汐ヤケを防ぎます
ホーカー粉白粉

經濟の點からは無類の廉價！
化學的には純良にして最上の品質
香ひ泡立ち膚觸り申分なき……
花王石鹸
製造元 東京 合資會社 長瀬商會

洋鐵鋼鐵道船舶 土木建築 材料其他工業諸器械附屬品商
角野商店
釜山幸町（電話二三一九番 振替京城一一二番）

京城長谷川町（府廳裏）
備前屋旅館
鑛泉冷溫泉
電話本局一五四・一四六一番

カルモチン
神經衰弱・不眠症特效
服用容易・確實・又副作用を有せず
重症神經衰弱・官能性生殖器障害
全身衰弱・氣力減退・疲勞感等には
カルモチン療法に兼ぬる
スペルマチン
注射療法又は內服療法を推賞す。スペルマチンは此等症狀に對し極めて有效なるのみならず。著しく全身機能を旺盛にし疲勞感を去り體重を增加する作用を有すればなり。
カルモチン。スペルマチン說明書進呈
發賣元 大阪市東區道修町 武田長兵衞商店

東拓社債發行增加

滿洲救濟低利資金融通の形式

滿洲救濟資金は既報の如く大藏省より四百萬圓宛を鮮銀及び東拓に融通し更に東拓より千二百萬圓、鮮銀より八百萬圓合計二千八百萬圓を支出する事となり第一回分は既設の滿洲銀行を經由して貸出す筈で目下東京に於て夫々貸出先を調査中であるが多分近日中に實行する模樣である、東拓では預金部より融通を受ける分に對しては社債發行の形式に依るさうだが四月末現在に於ける同社の社債發行及償還高は次の通りである

	發行高	償還高	未償還高
第一回	一九、四五〇	七、四五〇	一二、〇〇〇
第二回	二、〇〇〇	五〇〇	一、五〇〇
第三回	一〇、〇〇〇	一、一八六	八、八一四
第四回	五、〇〇〇	—	五、〇〇〇
第五回	五、〇〇〇	三六〇	四、六四〇
第六回	五、〇〇〇	一九五	四、八〇五
第七回	一〇、〇〇〇	四五〇	九、五五〇
第八回	三、〇〇〇	—	三、〇〇〇
第九回	五、〇〇〇	九六八	四、〇三二
第十回	五、〇〇〇	五五五	四、四四五
第十一回	六〇〇	—	六〇〇
第十二回	五、〇〇〇	四、九九六	四
第十三回	五、〇〇〇	四、九九九	一
第十四回	五、〇〇〇	九七七	四、〇二三
第十五回	五、〇〇〇	—	五、〇〇〇
第十六回	一〇、〇〇〇	—	一〇、〇〇〇
第十七回	一〇、〇〇〇	—	一〇、〇〇〇
第十八回	五、五〇〇	—	五、五〇〇
第十九回	一〇、〇〇〇	—	一〇、〇〇〇
第二十回	三、〇〇〇	—	三、〇〇〇
第廿一回	一、〇〇〇	—	一、〇〇〇
第廿二回	一五、〇〇〇	—	一五、〇〇〇
第廿三回	一〇、〇〇〇	—	一〇、〇〇〇
第廿四回	一五、〇〇〇	—	一五、〇〇〇
合計	[illegible]	[illegible]	[illegible]

▲備考十圓以下の數字は省略す

而して現在は第廿七回まで發行濟みとなつてゐるが五月以降に於ける發行高は

第廿五回	三九、二九八、四〇〇圓
第廿六回	三〇、〇〇〇
第廿七回	二〇、〇〇〇、〇〇〇

等で之を合算すると總發行高は二億五百七十一萬九千四百圓であつて償還高は五月以降の分は不明であるが四月末迄は二千二百四十一萬四千六百六十八圓、未償還高は約一億八千萬圓である、今日滿洲に融通する低利資金は第二十五回の外債の一部を以て之に充つるか或は新規に社債を發行するか分らないが第二十七回の二百萬圓は其資金の一部であるとの觀測もある、兎に角同社の社債は財界の不況に拘らず斷年累進的增加を示してゐるが將來に於ける同社の事業計畫に就ては一般から注意を拂はれてゐるやうだ

京取金融

假渡金限度擴張 取引方法の改良

株式界不振の原因が金融の硬塞にあつて株價も之が爲に相當の値頃以下に叩き込まれ只さへ不況なる財界を一層沈衰せしめつゝある事は一般の等しく認めつゝある所であり京取市場に於ける株式商內に於ても取引高の減少經續の不振等金融硬塞の爲めに多大の惡影響を受け現に今期の配當も悲觀されつゝある狀態であるが市場當局に於ては早くも此の點に注意し市場の振興株式資金の融通に就ては調査研究の結果朝鮮銀行に對し右株式資金の融通方を交涉しる京取株の金融方法は

一、賣方の提供株に對する假渡

二、金融目的に依る買方の提供株に對する立替拂

の二方法であるが從來の取引方法は賣方が買方の提供株を引いて之を買方に渡す事の差支ないと同時に買方が金融目的を以てパイカイを附けたる提供株を早引なし之を受渡しに用ゆると共に早引後に於ける日步をも賣方が受けると云ふ賣方に執つては極めて都合好き方法であり且つ其提供の內容も公表されてゐたのである即ち買方は株融をなすべく折角金融を附けても常に尻から拔けて反つて賣方の利用する所となり賣方に有利なる結果となつたのである故に市場に於て折角金融の方途を講ずるにも拘らず之が金融を避けて他方面から苦しい金融を付けるの止むを得ないかつたのである然るに昨報の如く今回京取市場に於て假渡金の限度を從來の三萬圓から五萬圓に擴張すると共に買方が金融目的に依つてパイカイを提供したものに對しては提供者の希望に依つて其內容を總て發表せず同時にパイカイに依る提供株を賣方に渡さぬ事にしたのである右の方法は一見賣方が不利のやうに見られ同時に買方が有利のやうに見られるのであるが事實は決して然らず從來の方法が賣方にのみ好都合で買方が非常の不利であつたものが今回の改正で極めて公平に取扱はるゝ事になつたのである亦市場としても公平なる取扱ひ方法に依つて市場の振興を圖るのは當然であると共に從來の稍不公平であつた取扱ひを公平に取扱ふことに改め同時に假渡限度を五萬圓に擴張して株式金融の充實を圖り市場の振興を圖るは洵に機宜に適したヤリ方であると

結局百萬圓限度の融通

中旬鮮鐵在荷

八月中旬末鮮鐵在荷は上り一二、〇二四噸下り三、一九五噸合計一五、二一九噸にして前旬末に比して五、四七九噸を增加した品種別數量並に前旬比較增減は左記の如くで之を要するに天候恢復の爲石炭、鑛石等の搬入頓に增加せるを主因とし爾餘の各品に就ては格別の差異がない

品名	數量（噸）	前旬比較增減（噸）（△印は減）
大豆	〇	△一四四
高粱	〇	△一八
米	四六九	△三〇
玉蜀黍	二六	▲一八
粟	七三	△一四
麥	五二	▲四五
雜穀	九三	二〇
野菜	四一	二五
果物	六八	五四
木材	九三九	△二五三
薪炭	二〇三	八一
石灰	四、四八〇	四、〇五二
石材砂利	二四三	一九一
鑛石	二、三一六	一、三〇〇
鹽	一二〇	△六二
鹽干魚	七六	△五一
豆粕	〇	〇
麥粉	五二	一五
砂糖	〇	△一二〇
綿織物	三	三
セメント	三、八二六	四二三
石灰		
金屬製品	一二八	一五一
繩叺莚	三五	三二
生牛	七一	二〇
飲料品	〇	△九六
肥料	六二	五二
其の他	一、九三五	三八五
社用品	一、一〇八	△二七五
計	一五、二一九	五、四七九
省線行	四	△六八

濱橫生絲相場

總督府入電左の如し

八月二十二日 新規注文達したる模樣あり各館積出の委信州武州格一、八五〇圓見當

商品市況

鹽（落付）廣梁灣の海嘯被害は實額五十萬擔程度に止まり流失及び減產に依る今年の供給不足三千五百萬斤に對しては例年二三千萬斤を持越す官鹽の昨年賣切れたのを見越して本年は支那鹽の輸入多く既に一億八千三百萬斤に達し前年同期に比し五千萬斤の增加であるのと專賣局は倉渡し百斤（裸）朱安九十五錢廣梁灣九十錢と從前の値段を當分維持し市價の騰貴甚しからぬ限り自ら値上げは進んでせぬと云つて居れば海嘯後來廣梁灣全滅の飛報に依つて百斤で五六錢乃至十錢飛び上つた相場はこの漸く保合ひ市場は落付模樣で今後の成り行きに就ては支那鹽の輸入狀態も勿論注目せられて居るが專賣局の被害が最近の動因となつたゞけにその態度は更に注目せられて居る

肥料（軟調）加州燐酸十貫入二圓十錢硫安朝鮮も十貫入六圓九十錢唱へであるが何れも弱含みにて加燐酸はこれより多くは下るまいが硫安は尙相當の値下りを豫期せられて居る春の高値に比し現在にて加燐酸一割安硫安一割五分見當の安値である秋肥は大體に於て多くを望まれないが殊に知識砂糖の多く用ゐらるゝ平壤地方の水災と硫安の盛んに需要せられて居た南鮮が最近硫安に嫌氣の萌して來た氣味があるから更に賣行を悲觀せられて居る目下は閑散である

農具（低落）まだ商狀は閑散であるが近く收穫用のものゝ氣構へられて居るこの種の農具は大體に於て昨年より一割五分安でそれは工賃は下らないが材料の低落に依るものである種類形式等複雜であるが唐箕尺五が三十圓萬石尺五が十二圓稻扱一枚もの三圓四十錢同足踏式二十七圓稻摺臼十一圓內外である動力用農具はまだ試驗時代にあるが此秋頃から弗々出るかと豫想される

綿糸布（手堅し）米棉六十錢高なれども三品市場保合現物界弗々買人氣市況手堅し

綿布三Ａ二百五十圓九龍二百五十二圓金剛二百十三圓二百三圓白頭山百八十圓

大Ａ二百四十五圓金剛山二百三十五圓細布飛犬（十三手）十三圓七十錢金巾二十二圓九十五錢綿糸扇面（十六手）二百二十十五圓双女二百五圓

晒木綿竹一圓十錢梅一圓六十四錢

鮮魚（不動）兩三日來殘暑激甚なる爲か一般に未だ格別の買氣なく相場は居据り狀態にて一向に動かず一時に比し稍揚頭の氣味あるも今一段弱氣を果せり

タイ五十圓小ダイ五十五圓車エビ百圓モエビ八十圓小エビ七十圓ヒラス十五圓サバ八圓サワラ十圓サゴシ十圓鯛十圓ヒラメ十二圓タコ二十圓スズキ三十圓ハモ廿五圓アワビ三十圓ニベ十八圓サヨリ三十圓マス五十圓

雜記帳

浦鹽の鮮銀券排斥問題も總督府が交涉を重ねた結果妥協條件を持出し撤回する事となつたやうだ▲紙幣に統一の無い露紙幣の强制流通を企てるなどは最初から出來ぬ相談である事は分りきつて居るのだが其處が統一の無い露國政府の法令の面白い所だらう▲其禁止令を撤回する代償として鮮銀に對し極東銀行へ五十萬圓融通要求は中々拔け目が無いやうだ併し是は確實な擔保の提供を受け融通する事に略決定したらしい▲今後露國との經濟關係は益々接近を見るであらう

日銀帖尻（廿一日）

發行高	一、一六九、一五五、〇〇〇
正貨準備	一、〇五三、一九五、〇〇〇
發行餘力	四〇四、〇〇〇、〇〇〇
貸出高	二四三、〇七八、〇〇〇

鮮銀帖尻（廿二日）

發行高	七九、〇三三、一〇〇
正貨準備	三一、〇五九、二八七、四八
限外發行	

株式（廿三日）

現株中値出來値

銘柄		前場 當限	前場 先限	後場 當限	後場 先限
京取	寄／引	[illegible]	[illegible]	[illegible]	[illegible]
仁取	寄／引	一〇、〇〇	…	一〇、〇〇	…
同新	寄／引	四〇、〇〇	…	四〇、〇〇	…
鮮銀	寄／引	八三、五〇	…	八三、五〇	…
同新	寄／引	二二、五〇	…	二二、五〇	…
殖銀	寄／引	[illegible]	…	[illegible]	…
同新	寄／引	…	…	…	…
商銀	寄／引	[illegible]	…	[illegible]	…
漢銀	寄／引	[illegible]	…	[illegible]	…
同新	寄／引	[illegible]	…	[illegible]	…
東拓	寄／引	四六、五〇	…	四六、五〇	…
同新	寄／引	…	…	…	…
鮮土	寄／引	[illegible]	…	[illegible]	…
朝紡	寄／引	二三、〇〇	…	二三、〇〇	…
滿毛	寄／引	[illegible]	…	[illegible]	…
京電	寄／引	三五、五〇	…	三五、五〇	…
同新	寄／引	[illegible]	…	[illegible]	…
電興	寄／引	二、八〇	…	二、八〇	…
釜瓦	寄／引	[illegible]	…	[illegible]	…
朝郵	寄／引	三三、〇〇	…	三三、〇〇	…
朝鐵	寄／引	[illegible]	…	[illegible]	…
中鐵	寄／引	[illegible]	…	[illegible]	…
同新	場前	八、四〇	…	八、四〇	…
圖們	寄／引	…	…	…	…
京南	寄／引	一〇、〇〇	…	一〇、〇〇	…
金剛	寄／引	[illegible]	…	[illegible]	…
南鮮	寄／引	七、八〇	…	七、七〇	…
滿鐵	寄／引	一〇六、〇〇	…	一〇六、〇〇	…
同新	寄／引	五三、〇〇	…	五三、〇〇	…
東亞	寄／引	九、五〇	…	九、五〇	…
同新	寄／引	[illegible]	…	[illegible]	…
鮮火	寄／引	…	…	…	…
現信	寄／引	…	…	…	…
勸信	寄／引	[illegible]	…	[illegible]	…
朝信	寄／引	…	…	…	…
穀信	寄／引	八、五〇	…	八、六〇	…
安取	寄／引	…	…	…	…
實信	寄／引	[illegible]	…	[illegible]	…
大新	寄／引	…	…	…	…

乙の部

短期取引

銘柄	寄付	大引	高値	安値
大新 前	[illegible]	[illegible]	[illegible]	[illegible]
大新 後	[illegible]	[illegible]	[illegible]	[illegible]
仁取 前	[illegible]	[illegible]	[illegible]	[illegible]
仁取 後	[illegible]	[illegible]	[illegible]	[illegible]
同新 前	[illegible]	[illegible]	[illegible]	[illegible]
同新 後	[illegible]	[illegible]	[illegible]	[illegible]
朝紡 前	[illegible]	[illegible]	[illegible]	[illegible]
朝紡 後	[illegible]	[illegible]	[illegible]	[illegible]
中新 前	…	…	…	…
中新 後	…	…	…	…
拓新 前	…	…	…	…
拓新 後	…	…	…	…
安取 前	[illegible]	[illegible]	[illegible]	[illegible]
安取 後	[illegible]	[illegible]	[illegible]	[illegible]

大阪長期取引

銘柄	二十三日前場寄付	二十三日後場大引
大株	九三、二〇	九三、四〇
同新	七一、八〇	七二、〇〇
郵船	九八、三〇	九八、三〇
同新	三三、三〇	三三、〇〇
商船	……	四一、五〇
同新	……	……
鐘紡	二九六、六〇	二九六、九〇
同新	二七一、三〇	二七一、六〇
東紡	一一五、九〇	一一五、九〇
日魯	一〇七、二〇	一〇七、一〇

大阪短期取引

銘柄	二十三日前場大引	二十三日後場寄付
大株	九四一、四〇	九四一、一〇
同新	七二一、七〇	七二一、三〇
郵船	九八、三〇	九八、三〇
同新	三三、二〇	三三、四〇
商船	……	四一、六〇
同新	……	……
鐘紡	二九八、〇〇	二九八、二〇
同新	二七二、四〇	二七二、六〇
東紡	一二六、二〇	一二六、六〇
日魯	一〇七、五〇	一〇七、九〇

安東株式

〇二十三日後場

銘柄	寄付	大引
大新	七〇、八〇	七一、〇〇
鐘新	二六七、八〇	二六九、三〇
天取	……	……

〇二十三日前場

銘柄	寄付	大引
大新	七二、一〇	七一、六〇
鐘新	二六九、三〇	二六八、六〇
天取	……	……

〇二十二日後場

銘柄	寄付	大引
安取先	……	……

〇二十三日前場

銘柄	寄付	大引
安取先	[illegible]	[illegible]

▲前場小締る 安取はヂリ安

昨前場は安取崩落後場は小康を呈した氣先今期は大阪大新七十圓八十錢と同調を入れ大新は大阪と同舗に寄付しも跡大阪高を入れ一圓二十錢と七十錢高に打止め京取は双方見送りマバラの商內に當先共三十錢方小締り安取は金秀筋の猛烈賣りに十五圓九十錢と下放れに寄り付しも吉見筋極力買向ひ下支へ模樣となり同値に打止め其他は例の如く不氣乘閑散に大引した

長期 ▲京取當二十錢高、先三十錢高鮮銀先保合金剛五十錢安南鮮十錢安動信保合、穀信十錢安、京取當十錢高先十錢安

短期 ▲大新七十錢高、仁取保合、仁新保合、朝紡二十錢安、安取四十錢安

レール 給水鐵管 試軌條 輕便一切 在庫
仁川山手町 內田英市商店 電話長二一二九番

▲後場 安取慘落

京取引締る

前場小高く打止めたる氣先後場は大阪大新七十二圓十錢の昂騰を入れて大新は七十一圓五十錢と小高く寄り付しも後安を入れて一圓三十錢と保合を告げ京取は主力筋の乘り替へ商內に當先共三十九圓臺に乘せ小締まり模樣となり安取は氣配益々惡く賣方の投げ物絕へず軟派の追擊を加へて安値は十四圓四十錢迄崩落小口の利喰に六十錢と返したるも人氣は益々惡く尙一段安は免かれ難き商狀であつた

長期 ▲京取當五十錢高、先四十錢高

短期 ▲大新十錢安、仁取二十錢安、仁新十錢高、安取一圓三十錢安

小締り模樣

加藤首相の病症に伴ふ政變說貿易の入超等も米國株式の好況に案外鈍感で大阪は下叢りの情報入をれつゝあつた矢先今朝は市場の假渡限度擴張立替拂の改正に後繼內閣が政友會らしいとの噂さも傳はつて大新京取共に小高く安取は金秀筋の突込賣に吉見筋の買向ひで値は動かず大阪大新の大引は七十二圓ドタの昂騰を入れ政變說も反つて好感を持たるゝに至つた振合があり市場の假渡限度擴張、立替拂等の好感と共に大體に於て稍人氣が引立つて來た振合がある今前場は慨して主力筋の見送つて居た丈に相場も餘り動かず矢張此邊保合の高値なし安値なしの狀態に見られたが內地が政變說に好感の模樣があり京取亦前記假渡限度擴張立替拂の改正等買方に稍有利の點が認められると共に軟派は多少勝手の

限度擴張に就て

平岡京取支配人談

今回の假渡限度擴張並に立替拂の取扱方法改正は市場が强弱關係に捉はれて徒らに爲したものでもない市場として市場の振興を望み之れが方法を講ずる事は當然の事で市場の不振が金融硬塞と睨んだ以上市場が金融の方途を見付けるのは當りまへの事である然るに是迄の如く先般鮮銀から金融の諒解を得たのもとれが爲めである金融の爲めに提供した株が直に賣り方に知れて買方の內幕が分る一方其提供株が賣方に早引されて買方にのみ好都合の方法では市場で金融を付けんとするものでも他で金融を付けると云ふ事にあり切角市場に於て心配した金融の方途も是迄の方法では一向效果が擧がらないのであるから之れが效果を擧ぐべく即ち市場振興の一端とすべく立替拂の方法を總て發表しない事及其提供株を賣方に渡さぬと云ふ事にし其假渡限度を五萬圓に擴張したのである市場は決して强弱關係に捉はれたのではなく從來の稍公平を失して居た取扱振を變更したに過ぎない若し之れに對し彼是云ふ者があるとすれば夫れこそ强弱に捉はれたものゝ言ひ草だと思ふ云々

仲買人懇談會

假拂金限度擴張立替拂の改正に付て賣る仲買人の意見は限度の擴張に對しては大體贊成であるが立替拂に對する提供株及其提供株を賣方に渡さぬと云ふ點に付ては强弱極端に走つた場合危險が多いとの理由で反對者が多く組合幹部に於ても直に賛否を決し難く今二十三日午後三時から市場會議室に於て仲買人全部の懇談會を開き各自腹藏なき意見を述べた上賛否を決し若し反對に決定する場合は組合から市場に對し右改正方法の撤回を求むる筈であると

出來高 ▲甲部七百四十枚累計十九萬一千五百八十枚▲乙部出來ず累計四百五十三枚▲短期三十三百五十枚累計十二萬六千二百枚

算定 仁取百〇九圓、仁新四十七圓、朝紡十三圓、安取十六圓、大新七十一圓

日步 仁取四十五錢、仁新二十錢、朝紡五錢、拓新十錢、安取十錢、大新三十五錢

後場 ▲安取白樂、市川、関、中村賣り、犬島、川崎、吉見、白井買、出來高千二百枚▲京取當中村白井▲吉見買、洪鍵、新田、定岡、細田中買出來高五百枚▲同先中村、定岡、新田、細買、白井、吉見▼バラ買出來高三百枚

此際一と戾しか

驅くなる譯で受渡期日も目前に迫つて居る關係から無論大した事はあるまいにしても京取は尙多少の引締りを見る事になるであらうと見られ同時に市場今回の改正が京取株の假渡しには無事終了するとしても將來に對しては株價が減少する事となり相場も或程度迄は引締めて行くものと觀られて居た

市場の假渡限度擴張と立替拂の改正は從來賣方が極めて都合のよかつた丈に夫れ丈買方が有利となる譯で目先は尙相場の引締りを見越さるゝのであるが之れが爲めに金融の方途が幾何就くかは疑問で市場の金融と雖も空手で出來る譯ではなく相當の見返りを要する譯である從つて金融材料が甚しく既に金融を付ける丈は金融を付けて來た今日であるから無論大した事は期待されぬと同時に其效果も大を期待されない譯で暴に入氣的に買方が力付くに反し賣方が逡巡せざるを得なくなり賣らんとするのも手控へ氣迷ひへる者は買つて見やうかとの氣も起る事になつて相場は益々下値淋しくなると共に引締りを告げ易い事になり株不足はパイカイ提供の早引が出來なくなる爲めに益々株不足となる譯で久しく賣り相場であつた丈に嫌氣も起り易く久しく叩かれ續けた京取も之れを切つかけに此際小巾乍ら一と戾しあるのではなからうかと見られて居た

米況（廿三日）

仁川期米

前場叩かる

昨後場阪地の手堅き移りに三十圓二十二錢と打止め引續阪地の氣配高に今朝は一層買氣を刺戟し當中出來ず先三十圓二十五錢と三丁高に寄付

▲第二節 當出來ず中五十錢と不し續先大阪寄三十四圓六十七錢と始め勢を入れ先十五錢と始めしが押目待ちの買いに九錢と支て引

▲第三節 當二十九圓九十五錢中出來ず大阪四節十二錢の暴落に中三十五錢より二十錢先九圓九十九錢に始め更に八十三錢と叩かれしも買方の防戰に九十錢と跳返して引

▲第四節 當中出來ず先の㋑の賣りに七十五錢と始しも㋕㋟の買進みに九十錢と跳返し八十九錢と引

▲第五節 當中出來ず先九十一錢より四錢と締り一錢と持合いに引

▲第六節 當中出來ず先九十二錢九十錢と閑散に引

▲第七節 當中出來ず大阪止め二十六錢の移りに二十九圓九十錢大引

矢張天順威力

今朝の阪地不勢に就いては其の原因不明なるも加藤首相の病狀險惡から來た政變氣構へでないかと云ひ亦一面には前日來琉球方面に停滯して漸次勢力發展の模樣であつた低氣壓が漸く西走して警戒を解くに到つた其の爲めに收穫上苦勞の反動として新たに順氣響めの賣物が殺到したのではないかとも觀測されて居る何れにせよ押目買人氣の潛在して居る折柄で子に乘つては突込めないが然し茲まで買方に主力筋が潛み而かも正米は依然賣物薄に推移して居る今日阪地が斯くも脆ろい挫けを見せる處を見ると矢張り天順の威力には敵し難いと同時に餘り樂觀買も許されないらしい

割高にも理由

當所が各地に比して割高を演じて居る事は誰れしも否定し得ない處であるが其れには又相當の理由がある第一割高と頭上の好順で地方筋に賣られ來客筋に賣られる關係上地場上賣成である事第二天候順調の裏面に天災が騷がれて居る事第三は沈默を守つて居る地場の橫檜筋に押さは買はんの氣分が仄めいて居る事第四は正米が依然賣物薄に推移せる今日で軟派が米を寬るにしても意の如く行かないし亦困難を排して迄渡米する者のない事などに基因して居るが阪地も當所と同一に來客筋に買込まれ地場は上賣成に一致して居る模樣なれば昨今の下叢りは必ず前途に物を云ふべき一と落著であらうと觀て居る向もある

弱氣の正米觀

正米の强硬に就いて弱氣は日く朝鮮は一體に之れ迄では出過ぎた嫌があるので常に賣物薄と割高維持を以つて推移して居るが然し鮮地より出越した丈けの米は內地の各市場に停滯して居る樣で現に大阪の如きは今尙ほ四十萬叺以上の鮮米が在つて倉渡しの四等合格卅圓五十錢位のにて取引が行はれ當所の出來値卅九圓四十錢から採算すると百丁以上割高い此の調子では白米の賣行きが惡いのは當然で之れ迄では產地高で押し通して來たが今や新米氣分の濃厚となるに伴れて產地相場が消費地に牽制され易いから目先の正米高を楯に取つて買進むのは甚だ心細くてならぬと云つて居る

强氣の底意

今年は必ず天災があると云ふやうな一種の迷信から來た買人氣は別として米價が安ければ農家の勤勉が衰へるのは人情で施肥の不足や手入れの十分行屆かないのは勿論本年の如く水害があり降雨過多の爲め浸水した箇所が多くおまけに小作の紛擾で不耕作のまゝ打棄てられた場所などがあつては假令天候が順調に行つても平年作位いが關の山であらうし其の上米價安に依る濫費といふ事も考へ合せて見れば此の邊天災を看過出來ないとすれば買入れて一勝負張らうとする買方針の實情を眺めるとどうも大勢が添ふて來さうに思はれないから高くて三十五圓安くて二十七八圓の間を旨く細工をして行く外ないから云々と或る玄人筋は云つて居た

賣買差引殘

賣		買	
[illegible]	二二〇〇〇	[illegible]	三〇〇〇
[illegible]	一一〇〇〇	[illegible]	一二〇〇〇
[illegible]	一七〇〇〇	丸力	一六〇〇〇
[illegible]	九〇〇〇	丸タ	九〇〇〇
川	一〇〇〇	ス丸	七〇〇〇
丸久	二三〇〇〇	[illegible]	三〇〇〇
丸張	一四〇〇〇	豐	二五〇〇〇
金益	一四〇〇〇	丸大	一三〇〇〇
		㊂	一〇〇〇
		三輪	一〇〇〇

	廿三日前場	廿三日後場
寄付	三〇、二五	二九、九〇
止値	二九、九〇	二九、八〇
高値	三〇、二五	二九、九〇
安値	二九、七五	二九、七九
	（前場公定値）	（後場公定値）
一節	三〇、二五	二九、九〇
二節	三〇、一七	二九、八七
三節	二九、八九	二九、八二
四節	二九、八四	二九、八五
五節	二九、九二	二九、八二
六節	二九、九一	二九、八〇
七節	二九、九〇	……

渡値 段入 當限 二九、六八 中限 三〇、三四 先限 三〇、〇三

取組高 當限 千二百石 中限 七千三百石 先限 三萬五千九百石

出來高 十萬五百石 累計 一四三二〇九〇〇石

後場依然不味

▲第一節 當中出來ず先二十九圓九十錢寄附

▲第二節 當出來ず中三十圓二十錢の寄止め先九圓八十八錢より五錢引

▲第三節 當二十九圓六十錢の寄止め先二十九圓八十二錢より八十錢と押し八十三錢引

▲第四節 當中出來ず先八十五錢の寄止め

▲第五節 當出來ず中三十圓二十錢の寄止め先二十九圓八十四錢より七十九錢と押し八十一錢引

▲第六節 當中出來ず先二十九圓八十錢引

仁川米豆取引所仲買人 高橋謙三 仁川府本町一丁目 電話長九一四五番

米界餘聞

天候も却々片意地なが所謂皮肉に固いこの固相場も今後に物を云ふ其の成か提かも知れない▲然し絕前の順氣を以つて厄日に近づいて行くのを眺めては買方も餘り氣持はしないだらうが或は此の調子なら未だ當分雨は望めない二百十日の大厄日も毎日の商賣にして居ると日和見を無難に濟むであらうと云ふ觀測所でさへ十日も先の事は分らないのだから餘り當てはならない▲が若しも天候通の云ふ如く今後の厄日が無難だとすると買方の强調は全く裏切られ順氣響めの賣物は從頭重して此の邊に持ち堪へて行けないかも知れない▲と云ふて一つ太きな風でも吹いたが最後甘い物に蠅集して來る蠅の樣に買られて居る相場丈けにピンと來るに決つてるからそんな事を眞目面に受けて當局響りの仲間入りは險吞なものである▲米國では農產物の豐作で大に景氣を盛返し株や生絲が高いとか國が大きい丈に少し豐作しても其の響きが早い叶ふ事なら我國も平穩無事で豐作を告げ悲觀のドン底に沈んで居る景氣を活氣づかしてほしいものだ

京城穀物

正米現物

天候の本順と盂蘭盆節季を控へて手持筋の氣張りも利目薄き折柄定期も今朝は不勢を移せるなど內心多少賣氣は崩し居る模樣なるも茲雨待ちと厄日懸念等にて輕卒に手放し難き處もあり人氣は兎角下叢りの體にて三等合格三十圓三十錢四等二十九圓八十錢處に手堅く持合つて居る

延 九月末限二九五八▲十月中限二九五九

仁川正米

定期の安移りに買氣を殺かれ丸キ四等二十九圓三十錢見當なるも買入薄にて取引閑散である

釜山正米

期米の氣崩れ移りに一般氣安の傾きなから安値には買人なく自然人氣は下叢り値か一二十錢安の穀良都二十九圓八十錢神力二十九圓四十錢處にて一千個出來

延 九月末限二十九圓六十錢十月中限二十九圓三十一錢より三十錢

大邱正米

大豆 新物十九圓六十錢にて五個出來

現物二十八圓五十錢九月末限二十九圓二十錢より十七錢九月末限二十九圓十錢より十二錢十月中限九圓十二錢より十錢

有價證券現物賣買 ㊓仁川株式現物店 仁川宮町 電話二二一番八二六番

群山正米

現物二十九圓二十錢九月末限二十九圓十錢より十五錢十月末限二十九圓より八圓九十五錢出來高一萬九千四百石

東京期米

〇廿三日前場

	前場	廿三日後場
先寄	三五、六〇	[illegible]
二節	、五〇	[illegible]
三節	、二九	[illegible]
四節	、三四	[illegible]
五節	、三〇	[illegible]
六節	、三〇	[illegible]

仁川 ㊓鳥居仲買店 電話六三六番 六二八番

大阪期米

	〇廿三日前場	廿三日後場
當寄	三三、七〇	[illegible]
止め	三三、四九	[illegible]
中寄	三四、七〇	[illegible]
止め	三四、二六	[illegible]
先寄	三四、六七	[illegible]
二節	、五〇	[illegible]
三節	、二九	[illegible]
四節	、一二	[illegible]
五節	、一四	[illegible]
六節	、三七	[illegible]
七節	、三〇	[illegible]
八節	、三一	[illegible]
九節	[illegible]	[illegible]
十節	[illegible]	[illegible]

兵庫期米

	〇廿三日前場	廿三日後場
寄付	三四、〇〇	三三、六六
止め	三三、六四	……

下關期米

	〇廿三日前場	廿三日後場
寄付	[illegible]	[illegible]
止め	[illegible]	[illegible]

桑名期米

	〇廿三日前場	廿三日後場
當限	…	…
中限	…	…
先限	三五、六〇	[illegible]

各地期米

	〇廿三日前場	後場
寄付	三四、〇五	三三、五九
止め	三三、六一	三三、三七

〇廿二日後場止め

東京	三五、九四	大阪	三四、八五
兵庫	三四、一八	下關	三三、八五
桑名	三四、二四	古屋	三四、四四
熊本	……	金澤	三三、五六

大阪三品

倫敦電報相場三十片八分の七 米棉一圓五十錢安

	〇二十三日前場寄付	前場大引
八月限	[illegible]	[illegible]
九月限	[illegible]	[illegible]
十月限	[illegible]	[illegible]
十一月限	[illegible]	[illegible]
十二月限	[illegible]	[illegible]
一月限	[illegible]	[illegible]

	〇二十三日後場寄付	後場大引
八月限	[illegible]	[illegible]
九月限	[illegible]	[illegible]
十月限	[illegible]	[illegible]
十一月限	[illegible]	[illegible]
十二月限	[illegible]	[illegible]
一月限	[illegible]	[illegible]
二月限	[illegible]	[illegible]

五十錢安

一網打盡に檢擧

…第二補充町片岡長次郎（四四）同（四五）同近藤政藏（五五）同本木菊太郎（四〇）同黑田信一…では夫れ〳〵手當を定め去る十六日…

脫獄囚捕はる

（第二面）…（金山）とも石炭の…追跡した…

勿驚 タツタ五分間に忽ち頭痛を治し腦を爽快にす、只一回の頓服にて夢の醒たる如し

清腦新劑 チエヤー

NEWEST = MOST CONSPICUOUS MEDICINE IN THE WORLD TO CURE HEADACHE 頭痛新藥 チエヤー CHEAH

（本劑適應症）▲偏頭痛 ▲神經性頭痛 ▲船暈頭痛 ▲逆上頭痛 ▲貧血性頭痛 ▲ヒステリー性頭痛 ▲便秘性頭痛 ▲感冒性頭痛 ▲酩酊後の頭痛 ▲子宮病性頭痛

本劑は ▲頭痛者▲神經衰弱者▲ヒステリー病者▲子宮病者▲常習便秘家等は日常懷中用意せらるべし ▲汽車汽船に乘る時▲人込の場所▲酒宴の席に臨む時は必ず本劑を用意携帶せらるべし

本舖 大連市伊勢町 藥種貿易商 合資會社松內楠陽堂

到る處の藥舖にあり

通俗太閤記

第二百十七回

松林伯知講演
加藤由太郎速記

申『御意、聞し召さるゝ通り迷ひにございます、河内は安養寺と入懇に罷り在る由』信長公も大層御滿足、但『所詮の如くなれば、河内早く近江へ罷り越し、安養寺とか此事をば申し條へ談議を取定めるやう宜しく取計らつて與れ、河内頼むぞよ、河『ハヽツ、恐れ入り奉りまする秘必ずとも三郎左衛門を遣き御頼みの叶ふやう仕りまする』茲で不破河内守は岐阜を出發、近江へ乘込んで安養寺三郎左衛門の宿所へ案内を申し入れた、濃州から參て知り合の河内守が來たといふのを聞いて早速に三郎左衛門三『イヤ、之は河内守殿には能うこそ見えられた 河『イヤ今回は是非にお目に掛りたく罷り越した三『ハア如何なる事件出來…… 河『されば、某今度貴殿を得んと罷り越したは他ではない、主人信長に一人の妹、是は今日窈窕と罷りなり居る、然るべき所の聟を迎へんと八方尋ねると雖も、下方にて申す話に短し襷に長し、イヤ然るべき良緣とて之れなく、然るに御當家は未だ御無妻、是非とも長政殿を聟にいたしたく、主人申附けに依つて罷り越した、願はくば貴殿より宜しくお取計らひ下されたい』之を聞いて安養寺三郎左衛門三『如何にも承知いたした、仰せ越しの趣き主君へ言上の上で御返事を申るでござらう』其處で安養寺方へ河内守を待たせて置いて兼ねて三郎左衛門小谷の城へ出仕となつた、直に下野守久政へ謁面の上、濃州岐阜の使ひ不破河内守罷り越し織田殿へ信長の妹、即ち窈窕女の縁談を承らんといふ、緣談の儀を申越した由を披露に及ぶ、下野守久政を仰いて大いに喜び、然し一存にては計らひ兼ねる、由つて罷なる御家來方を小谷城の奥御へお召しになり、安養寺が馳せる所の御田の一族を鋤一同へ御預けになり、其の可否をおたねになる諸士一同互に顔を見合せて居ると、近江の小谷で有名の遠藤喜右衛門といふ勝の者、前へ進み出で 喜『恐れながら申上げ奉る』と一言もなき先きに喜右衛門申すは如何、さりながら御一同がお言葉なければ、某謹んで申上げ奉る、先づ信長殿は恐ろしく定め難きものにございます、一度の御使者を受け給ひ、直に御返答を遊ばすといふは、遅疑堅忍と申すべし、之に依り先づ此の度の濃州の使ひ河内といへる者を御邸に案内いたされ、其後當方より御返答申さるべき旨にて一度は使はお歸し遊ばす方然るべし、是普通の事かと存じまする遠藤喜右衛門の言葉、一同成る程と得心の體ども、然らば其邊りに取計つて宜からんと其處で安養寺に右の由を仰せ含められた、三郎左衛門より直に河内守へ、能く思考の上御返答いたすといふ主の人仰せである、宜ろしく罷り歸り、濃州お館へ御披露あられたい、不破河内守は其趣きを承はり、一度岐阜へ立歸つて信長公へ此由を言上、上總介殿、然もあるべし、此の上は今一應先方の挨拶を聞くに及ばず、安養寺方へ今回は表向きに申込むべしと、織田殿はすでにも御急ぎである、此處は不破河内守に依て江州へお遣はし、安養寺三郎左衛門に會つて 此事を是非取持ち呉れるやうにといふ、此度は上總介殿より三郎左衛門殿へ願むといふ仰せ、等閑にはいたし兼ねる、早速に御使者を私邸に止め置き、又々小谷の御城へ罷り出で 下野守、安養寺の師匠へ再び濃州の使者再度の由を申し、其上三郎左衛門申上げたるは 三『此度の縁こそ幸ひにございます、抑も信長は當時名譽の勇將にして、武威近國に肩を並ぶる者なく、然るにお館へ緣組し、嫉者たらんことを求めらる事、之は別儀とも思はれず、疑よく都へ切つて上り、三好松永の賊逆を滅めんとの考へなるべく存じられます』。

入院隨意 京城明治町一丁目 佐々木胃腸病院 電話本一六五九番

食事代りに、間食に 牛酪入一函三十五錢 〇ラスク 明治町木村屋 電本二八七〇

消防組勤續者表彰

【城津】城津消防組設置以來の勤續者組頭以下九名は元城津郡守より表彰され之が表彰式を十一年四月二十日城津消防組設置以來十八日午前十時より城津小學校に於て行つた、李郡守の開會の辭知事代理彰山城津警察署長より賞狀及び記念品を授與しそれより彰山署長の訓辭、消防後援會田邊幹事の祝辭、來賓を代表して森郡守の祝辭、受賞者總代朝月組頭の答辭ありて午前十一時半式は終了した、表彰者氏名左の如し

組頭朝月勝吉、副組頭矢野米藏、小頭里東八、原捨吉、消防手岸平吉、西脇長米、吉田勘助、西脇市藏、落海政右衛門

巡回學堂終了

光州郡主催の巡回學堂にては十一日より光州普通學校に於て鮮人青年に對し地方改良の目的を以て講習中であつたが二十日終了したので同日午後四時より道學務課長同地方課長郡守出席の上修業證書授與式をなした（光州）

齒學と高週波電流

三浦博士が始めて東京醫科大學にヂアテルミーを輸入されて以來機械の改良に連れて至る所大病院に設置され其功果と共に益々普及して殆と流行物の如き觀を呈するに至り遂には衞を誤り或は申し譯的に施術する者等出でし爲却て功果を疑はしむる者さへ出する樣に成りましたが一方施術法も非常に進んで驚くべき功果を現すもの多く機を見るに敏なる人に依り療器と稱する是に似て否なる數種の小器が出づるに至りました〇最もよい適應症は神經痛、脚氣、リウマチス、氣管支炎、胃腸諸病、婦人性諸病、關節炎、睾丸炎、膀胱加答兒等ですから困つて居る方は我社の特價療法へ來られん事をお勸め致します　電光化門四〇〇番内廿四

時計の御注文ハ 村木時計店へ 電話四七一

齒科專門 京城本町二ノ三（山本旅館前） 廣瀨齒科醫院 院長 齒科醫學士 廣瀨文哲

八月二十五日

舊曆七月十四日

▲六白▲庚午▲友引▲開▲胃宿

▼六白▲ 動もすると物事の喰ひ違ひ易き日、金談は凶西と北と南が吉

▼七赤▲ 出世の端緒を得る日實直にして進んで有利西と北と南が吉

▼八白▲ 諸事堅實にして穩分に望む日求職緣談大吉艮と北と內が吉

▼九紫▲ 調子に乘り過ぎると不成をとる堅く內に守つて安全東が吉

▼一白▲ 氣講の日願ひ事は成就する行商移轉開業等亦吉東と坤が吉

▼二黑▲ 前後に氣を配つて進むは存外に成功するの日艮と西が吉

▼三碧▲ 不用意にして思はぬ失敗を招く世話事禁物南と東と坤が吉

▼四綠▲ 無駄骨を折る日親しき者の不利半抱が肝腎南と艮と坤が吉

▼五黃▲ 勇氣に充ち大いに敵を挫く日入學金談等吉艮と北と西が吉

關金連絡船

釜山發 午前十一時 午後九時三十分

廿四日	朝、徳壽丸	夜、景福丸
廿五日	朝、昌慶丸	夜、徳壽丸
廿六日	朝、昌慶丸	夜、徳壽丸

英近く閣議を開かん

炭坑同盟罷業と會議

【倫敦特電二十二日發電】……反撥を驚嘆する意志は依然強固であつて之を……すことは出來ぬと斷言……した

馬克續落

齋藤氏令嬢計

富士紡爭議

（元山）……

掏摸の失敗

……

有田音松製を買取あれ にて グッラドお有田ドッラグにせ

大田案内

大田春日町一丁目 銘酒 都の花 ますや酒店 長電話二六七番

忠南名物 リンゴカステラ 朝鮮大田 中田堂 電話一七九番

大田春日町二丁目 相浦式ビタミンパン 製造元 京愛商會 長電話三一六番

純白寒水石 大田春日町二丁目 大田石灰製造所 石灰 生石灰 製造京城八六番

大田春日町一丁目 土木建築 請負業 須々木權次郎 電話一二六番

忠南名産 珍菓 鶴の子 忠南大田驛前通 文英堂菓子舖

大田本町一丁目 一般診療に應ず 院主 和智醫院 和智 長電話三一番

大田本町一丁目 西原自轉車店 長電話三五四番

大田春日町一丁目 小橋自轉車店 長電話二五番

一般診療に應ず 大田鐵道病院 電話 局內科十四番 局外科十八番 公衆長四十九番

大田春日町二丁目 玉突 西洋料理 自由軒 一定食は一圓より 一皿三十錢より 電話二七八番

大田電氣株式會社 長電話一四二番 三三七番

鞄―靴―洋服

大田監獄調製學生服販賣開始
學生靴 特價販賣す御入用の方は御一報次第市內は店員拜趣可致遠
學生鞄 方の御方には型錄送付可仕候
京釜線大田春日町一
製造販賣 朝鮮革具株式會社 長電話一七二番振替京城九八〇七番

驚クベキ特效藥 酸素丸

一般諸病ニ效ク……
腎臟病、心臟病、神經衰弱、ヒステリー、子宮病、血の道、月經不調、糖尿病、卵巢の病、睾丸の病、慢性淋病、慢性消渴、尿道狹窄、月經時の疼痛、下腹部の硬塊、常習的頭痛、常習的肩の凝り、眩暈又は便秘、產後の諸病、貧血、衰弱、腰痛、淫萎、不妊症、胃又は膵の病、バセードー氏病
……代金引替ヘ御斷リ致シマス
酸素丸本舖 南滿洲本溪湖 中西亮 振替大連三四五三番

衞生的文化生活の必需品

お化粧服厚 カテイ石鹸 クラブ洗粉 クラブクリーム クラブ白粉 クラブ頰紅 クラブ粉白粉 美人

お顏のアレぬ カテイ石鹸

四十餘年の經驗が生んだ日本で始めての純良石鹸……皮膚の組質に適するやう作られた世界的純良石鹸……カテイ石鹸さへ御常用になれば絶對に肌はアレません

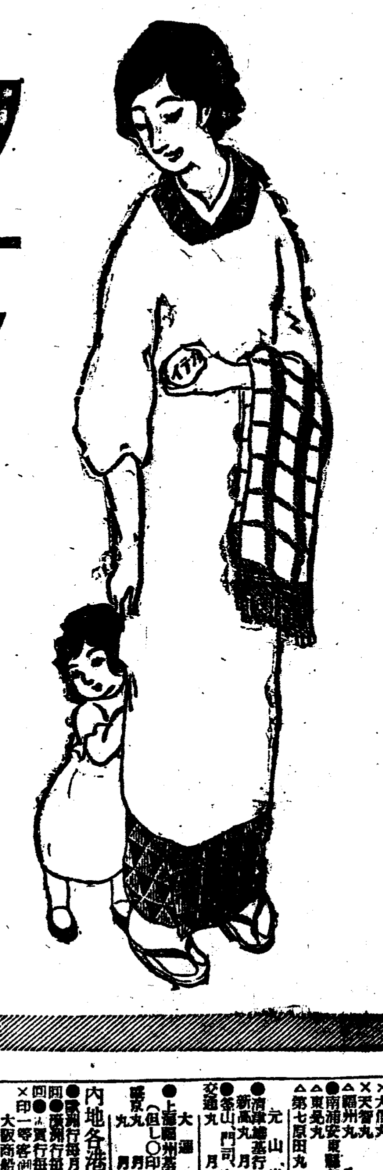

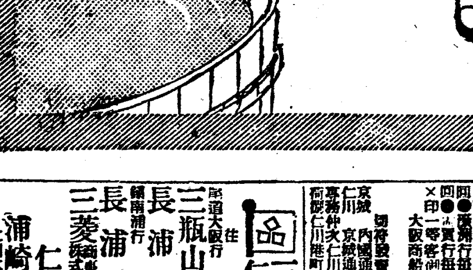

商品陳列館裏門前 京城永樂町二丁目 入院隨意 酒井婦人病院 電話一三〇二番 酒井一郎

（兒童保健相談所） イケタ内小兒科病院 京城三越吳服店前へ入る南山町一丁目 電話（病室）二三四番（自宅）〇四番 院長 池田孝…

葡萄酒あり ……名を赤玉といふ
美味にして滋養！
夕の一杯 疲勞を癒し
朝の一杯 活力を增す

赤玉ポートワイン

朝鮮郵船定期

朝鮮郵船株式會社 本局 電話……
元山支店 ……
仁川出張所 ……
京城代理店 ……

清津丸 九月二日 大阪行
遼鐵丸 八月三十日 下關行
濟洲丸 毎日 元山行

(釜山代理店)
……丸 八月廿八日
……丸 八月廿七日
……丸 八月廿五日
……丸 八月廿七日
……丸 九月三日
釜山丸 九月一日

(釜山代理店 大出商會)
昌福丸 九月七日 滿洲行
新義州丸 八月三十日 大阪行
會寧丸 八月廿六日 下關行
忠清丸 八月廿九日 新義州行
會寧丸 九月一日 北鮮行
金山丸 八月卅日 北鮮行
全羅丸 八月廿九日 江原道行
咸鏡丸 八月廿四日 濟州島行
平安丸 八月廿九日
昌原丸 八月廿五日 木浦行

(木浦代理店 商船合名會社)
昌福丸 九月六日 滿洲行
新義州丸 八月廿八日 大阪行
慶興丸 八月廿八日 釜山行
興東丸 八月廿五日 濟州島行
咸興丸 八月廿七日 多島海行
全州丸 九月一日 仁川行
忠清丸 八月三十日 新義州行
江原丸 八月廿八日 青島大連行

(仁川代理店 堀田商會)
昌福丸 九月四日 濟南行
新義州丸 八月廿六日 大阪行
昌福丸 八月廿八日 木浦行
全州丸 九月三日 新義州行
耳濟州丸 毎偶數日 海州行
盈徳丸 八月廿八日 鎮南浦行
江原丸 八月卅一日 青島大連行
平安丸 九月五日 安東大連青島行

大阪商船出帆

仁川出帆
●大阪行（鎮山木浦經由）
×大信丸 月 日午後三時
×天智丸 月 日午後三時
△鞍州丸 八月廿三日午後三時出帆
●南浦安東縣行
△東晃丸 月 日午後三時
△第七原田丸 月 日午後三時

元山出帆
●清津雄基行
新高丸 月 日午後四時出帆
●釜山、門司、宇品、神戸、大阪行
交通丸 月 日午後五時出帆

大連出帆
●上海福州基隆高雄行（但し〇印は青島寄港）
……京丸 月 日午前……時出
……丸 月 日午後……時出

內地各港出帆主要航路
●歐洲行毎月十三回 ●南米行一年……回
●濠洲行毎月一回 ●北米行毎月一回
●……行毎月二回 ●南洋行同一回
×印一等客御斷△印船客御斷
大阪商船株式會社仁川支店 電一弐・弐一〇・五五

切符發賣取扱所
京城 內國通運會社支店 電話七〇……
仁川 京城通り郵旅館 電話二六〇番
事務仲次 仁川本町 堀田組 電話二一八……
荷扱 仁川港町 堀田組 電話四二一……

三菱商事 仁川出入

住航 鎮南浦大阪行
三瓶山丸 月 日
長浦丸 月 日入港 日出港
鎮南浦行
長浦丸 月 日入港 日出港

三菱商事株式會社船舶部
仁川代理店
浦崎商店回漕店
仁川本町四丁目 電話長五〇番長一〇八番